盛京時報
己巳年舊歷七月十五日
昭和四年八月十九日
中日紀念休刊
◎本報價目◎ 每張現大洋五分 每月現大洋九角
▲外埠連郵價目 每月現大洋壹圓 半年現大洋五圓五角 全年現大洋拾圓
▲告白刊資 一行五號字十五字起碼刊資一日每行現大洋壹圓 長期另議
發行人 宮川貴作 編輯人 菊池貞二 印刷人 石原庄太郎
發行所盛京時報社
大阪市北區堂島濱通一丁目 盛京時報支社
大連 盛京時報支社

王正廷報告中俄交涉 招待新聞界發表內容

(南京十六日復旦電) 銑(十六日)晨外交部長王正廷招待記者報告(一)自俄人施其恫嚇手段愚弄地方官員之曲綫外交今日派兵衛至滿洲里明日派兵衛至綏芬河欲利用此種手段以達其小技之目的並以甘言請地方當局與之談判謂此事可由張司令長官與加拉罕商議及張根據中央外交政策復如函(二)近報載俄兵衛入綏芬河滿洲里之說現尚未接正式報告如果俄人眞入我境我們自有相當抵抗(三)外部已有電令伍朝樞令分達各加入非戰公約國採取自衛處置絕不願以武力對付

中瑞修約開始交涉期

(北平十七日復旦電) 瑞使館息中瑞商約本年六月期滿瑞政府派駐日丞使鄒爾曼來華協商九月偕代辦雷堯武德到京呈遞友好國書瑞對撤銷治外法權決不先他國承認鄒爲中瑞修約全權代表九月底在滬開議瑞使館已通知外部

綏遠主席有李培基說

(南京十六日復旦電) 徐永昌調河北後綏遠主席有李培基說

湘省大舉進剿 賀龍

長沙訊云。共魁賀龍之竊踞桑植。已一月有奇。經第一警備軍向子雲團。及地方團隊徐傳來陳策動各部。屢次分途進剿。不僅未損其毫毛。而且數數失利。昨陳策動徐傳來。聯銜急電。則言軍又大敗。先是陳徐約會向團。夾擊賀匪。不料向團先期進攻。輕進失利。該團兵士。死傷及二百餘人。副團長周松寒。既受傷甚重。向團長且生死未明。陳徐既得向團戰敗之耗。即率部往援。乃陳徐軍到。而向團已退。賀匪且以全力迎擊。於是陳徐又敗。傷亡六十餘人。只得退守慈利之竹市。飛電乞援。聞賀匪勢力日張。衆及數萬。大庸。慈利。永順。石門等處。無不大起恐懼。最近復密派宣傳員。分布湘鄂川邊各處。偵探各該縣情形。並從事聯絡。以圖擴充勢力。大舉謀亂。龍山團防隊長用金。已捕獲張文德一名斬決即賀匪所派之宣傳隊員也。賀匪勢既張大。駐辰州之第一警備司令陳渠珍。則特派副司令曾君聘。率同陳斗南顧家齊兩團。集中永順。再行分途進剿。第四路總指揮部在衡陽召集整理軍事會議時。於剿匪剿共。原已定有具體辦法。於湘西諸匪。則責成第五十二師師長吳尚。令同駐防部集中常德桃源。限於三個月內。一律肅清。如能於先期完成使命。賞洋一萬元。依限肅清。賞洋五千元。逾限未肅清時。即予嚴處。吳師長已於二十八日由衡抵省。所部已定八月一日。向常桃開拔。昨夜先派政訓處秘書汪以文。率領工兵速赴常。向各公法團接洽一切。

賀匪在桑。對於地方平民。殘戮無算。近已逃避一空。捉無可捉。並籌設共黨訓練所。到處煽惑青年。脅迫入黨。其殺戮方法。慘酷無倫。該縣團防隊長王東海。目前以怪隊反攻。爲匪所獲。賀匪竟令將其綁縛。活剝其皮。然後剖其股。割其頭。使其宛轉悲啼。歷二三時方死。又有該縣教育局長王育涵。賀匪既將其逮捕。即命將其肉碎割之。一般匪徒。且割且秤其分量。或令片一兩。或令二兩三兩。亦哀號至二三小時始後。又有劉漢元者其殺之法又異。綑綁以後。先割爛其頭目。次以尖刀遍體剌之。由上而下。至於無血可出。流出黃汁而後死。總之種種慘酷行爲。有非人類所忍述者。彼自一一施之於無辜之人民。聞先後慘死者。約及百餘人之多。於是桑植全縣。除被狀貌猙獰令人駭怖之共匪外。其餘殆均戰慄無人色。現在被逮監禁者。尙有六十餘人。恐均難免於慘死也悲哉。

國務會議決案

(南京十六日復旦電) 銑(十六日)國務會議主席蔣中正決議案(一)特任鹿鍾麟唐生智朱培德爲編遣委員會常務委員(二)任命蔣作賓高魯爲出席國際聯盟會代表(三)任命陳和銑暫行代表蔡敎勳長(四)任□梁萬聯爲廣西省政府委員(五)任鹿鍾麟署理軍政部長(六)國軍編遣委員會編組部設計處長曾志河點編處長□□□(電碼不明)免職任命姿勳甫陳撫組織任(七)核定整頓電報辦法五項

內政部呈擬清鄉條例

南京訊云。內政部遵二中全會決議。擬具清鄉條例。呈行政院。文云。竊軍興以來。全國鼎沸。除最少數省分。尚能保守秩序。其餘無不盜賊橫行。遍地荊棘。此番清鄉與剿匪。互相表裏。其所有清鄉期限。自應與剿匪期間相同。惟剿匪係軍事手續。猶如疾風猛雨。驅除而過。清鄉則兼及民事。猶如理絲之絲絲入機。故於限期三個月之外。不得不酌留餘地。有延期至多不得逾六個月之規定。且軍隊有匪則剿。無匪則仍駐紮原地。訓練休養。其事單純。可不另設機關。至清鄉則需按戶搜剔。其事極爲繁複。非有專辦人員。不足以收指臂相使。一氣呵成之效。故於清鄉條例。規定機關及權責以專其責成。再清鄉手續必須先從先清查戶口入手。此項清查戶口與自治法內之清查戶口不同。自治法內清查戶口爲經常的。按年舉行。清鄉中之清查戶口。則爲臨時的。僅行於清鄉期內。自治法中清查戶口。重在人事變遷。而清鄉中之清查戶口。則重在搜查盜匪。故清鄉條例內有清查戶口辦法及册式。由內政部另定之條。清查戶口。旣屬必須。厲行連坐辦法。方不致清查徒托空言。查保衛團法第七條雖有連保切結之明文。然保衛團創辦伊始。且屬自治性質。對於連保手續。尚恐不能切實施行。故於清鄉條例內擬定連坐辦法及切結。由內政部另定。凡此皆爲實施剗除匪源而設。一俟清鄉辦竣。該項另定之辦法。即可停止。改由自治團體辦理。此乃清特殊之點。謹將擬就該項條例草案。繕具一份。備文呈送。即請鑒核。轉呈施行。國府已將草案交立法院審核。

魯境各軍隊調動近情

濟南訊云。近數月來。本省軍隊調動頗忙。係因中央電令蘇。魯。皖。豫四省。儘八九兩月將土匪肅清。十月。十一月。十二月。三月辦理清鄉。爲剿匪便利計。不得不稍有調動。獨立第十旅高桂滋部。由皖亳調魯時。原預備駐沂州一帶。即開沂州堵防。後以楊部中止調動。高部遂暫駐濟南。近楊部又奉令調諸城。高部遂又開沂州填防。警備第一旅施中誠部。由長清調東昌。以便騰出岳盛宣部新編第一旅。追擊土匪王金發部王部。刻由冠縣向西北竄去。總部已電河北省政府。派隊堵剿。膠濟路線防務。全由四十六師范熙績部負責。萊州府屬十一縣。仍由新編第三師劉珍年部駐防。劉此次赴京。已與蔣總司令洽商妥協。平度。廣饒。壽光。昌邑一帶。由孫殿英部獨立第二旅負責。濟寧以西。由馬鴻逵部駐防。德州任應岐部四十九師。調防徐海。由石友三部開德州填防。連日正來回輸送。津浦路上。兵車塞途。玆錄之如下。任應岐部四十九師。今日由德州過濟。開徐州三列車。石友三部第二十四師。今日由歸德過濟開德州者五列車。又王金鈺部四十七師副官張淦宇。帶後方醫院及第三營營底。修械處等。由北平過濟赴徐州。

平訊。任應岐奉命移防。昨有電致某要人。請撥車輛。俾在津購買之軍用物品。迅速轉運。原文如次。(上略)敝部在津購買軍用物品多件。刻部隊開拔需用甚急。特電奉懇。請兄即電津局。撥車二輛。俾速轉運。實爲公便。臨電不勝感盼之至弟任應岐叩元(十三日)印。

夏斗寅宣言

(漢口十六日復旦電) 警備司令夏斗寅昨發宣言大意爲打破民衆畏難苟安傳統觀念做到軍隊民衆合作使有鎮壓共匪力量

鹿鍾麟談西北編遣

上海訊。鹿鍾麟元(十三)夜返京前談西北編遣。一切遵編遣會決議現有軍額三十五萬。至多裁留九師。今後編遣費及經常軍費。均由中央籌撥。領欵手續。規定嚴密。現點驗委員已委任。三日內當可編遣竣事。本人西北之行。如無必要。擬不往。回任軍部長否。悉聽中央意旨。

編遣會常會

(南京十六日復旦電) 編遣會銑(十六日)午開廿次常會何應欽主席通過裁兵協會章程點驗委員組股務規則

安次土匪大熾

北平訊云。河北省屬安次縣境內土匪大熾。蹂躪鄉里。北平警備司令部昨特訓令當地駐軍。嚴行痛剿。並與天津警備司令部所派隊伍。切實聯絡。務期早日肅清。原令照錄如下。

爲令遵事。前據安次縣南鄉十餘村公民代表馬蔚青呈稱。竊民等十餘村莊。距津六十餘里。近有票匪二百餘名。分股四出。假扮軍人模樣。持槍搶劫。沿村綁票。七月廿三日在閻家塢村白晝架票十餘人。廿六日値東沽巷集期。有商人單姓途中被劫一空。顧小二李寶勳馬堪輔三人。在途中均被綁去。又褚河港邊姓。史姓先後被綁勒贖。黃漕子解家小工二人。盧家堡孟家車夫均被綁。索贖價千餘元。該匪等時嘯聚四堡村及葛漁城李家堡地等處永定河南五段防公署。西營被匪佔據。在段家塢孫家塢兩村。居然設崗放哨。時在在得勝口村西或村東南瓜田聚集。旬日以來。綁票路劫屢見迭出。乃該匪等宣言將民等十餘村包圍。奪取民團槍枝。傳有被匪搶去消息。而匪等又盡量招誘無業遊民。致附匪者日多。各村要路。常有匪衆放卡伺察動靜。周圍數十里。商賈不敢出門。農工輟業。人民不得安枕。爲此聯名具呈公推旅平代表來轅請願懇乞鑒核。俯如所請。速派隊前往駐防剿辦。惟查民等各村莊。均屬安次縣南境。地處永定河南岸附近。現値河水漲發。交通不便。如由平派隊。深慮路梗難行。緩不濟急。查天津距離較近。可否商請天津警備司令部。就近派兵駐防。相機痛剿等情。當即據情函請天津警備司令部。就近酌派騎兵兩連。或步兵兩連。暫駐得勝口。剿辦該方股匪。玆准該部參字第二七三號函復。查此案前據該紳民等呈同前情。又奉劉匪司令商電開。頃據武淸縣東南廿餘村公民呈稱。於陰歷五六兩月間。陳家咀李塢村梁各莊龐莊子老米店各村時常發生票案。一夕數驚民不堪命。請派隊嚴剿等語查所稱各村。係韓家堡迤北。仰即迅飭該處馬軍剿辦爲要等因。敝部當即派騎兵一連步兵兩連。前往武淸屬之陳家咀一帶剿辦。並向安次縣德勝口游擊各在案。玆准前因。除飭該游擊部隊暫駐得勝口剿辦外。相應函復。即希查照爲荷。等情。准此。合亟令仰師長飭駐安次縣之騎兵連辦永定河岸及該縣東鄉一帶土匪。並與天津警備司令部所派隊伍。切實聯絡。俾該縣土匪得早肅清。是爲切要此令。

全國軍隊暫停點驗

北平訊云。國軍編遣委員會點驗組條例及點驗實施規則。業經編遣實施會議第一第二兩次大會先後通過。點驗委員組組織案與各編遣區點驗委員組及分區點驗委員組組織案。亦經前日編常會議決。此後全國軍隊之點驗。均將依照上述決議案辦理。蔣主席因於日昨電令各軍由中央派赴各處點驗軍隊之委員。均令中止進行任務。即返京。最近來平負責點驗第十一路軍之馬瑞圖氏。昨日亦已接奉此項命令。故日內即將離平返京云。

綏遠主席將屬溫壽泉

北平訊云。徐永昌自經國府明令調任河北省政府主席後。其綏遠省政府主席一職。最初有以綏遠警備司令王靖國。或晉綏警備司令趙承綬繼任之說。最初據第三編遣區某要人談話。閻總司令之意。擬調河北省政府委員溫壽泉繼任。因溫氏在山西民黨中。資格最老。對於黨化政治。研究有素。故欲借重溫氏主綏。現溫氏丁母憂。請假回籍。到并時。閻氏必以此意相徵詢云。

又訊。將徐永昌就任河北省主席後。綏遠各廳廳長。當有一部分入河北省府。並聞已內定綏遠財政廳廳長仇視川。接充河北某廳廳長云。

廣告

●上海 青島行 (滿船航路)
▲神[illegible]丸 八月二十六日
▲奉天丸 八月二十三日
▲大連丸 八月二十日
●天津行
▲濟通丸 八月二十二日
▲天潮丸 八月二十日
●龍口行
▲龍平丸 八月十九日 (旅順不行)
●香港行
▲英順丸 八月二十五日
▲煙台丸 八月三十日
大連汽船株式會社 電話四一八五番
專屬貨客經理店 永和公司 大連市敷島町六番地 電話七二七五番 七八六八番
阪神航路專屬荷扱店 大連市須磨町六〇番 澤山兄弟商會 電話長 五二六二 四六八一番

樓房招租
小西邊門裏路南樓房一所共計六十八間洋井天棚一備有欲租者請至小西邊門裏長發園飯莊後院面議可也
本主人 金西庚啓

緊要啓事
謹啓者於八月二號突有劉匪衡夥同徐某二人身帶假造本報收費據百數條張蓋有本分社圖章一方凡至閤家執據索收七月報費僞章與鄙同宗弟兄當被查知立報本鎮公安分局現已捕獲在案不久送縣法辦外設後經有本報收費之時除蓋本社圖章另有加蓋鄙人名章一印再有假稱與鄙宗親擾事等情概不負責爲此聲明以杜流弊云
范家屯盛京時報分社經理 劉懷卿謹啓

本行定于八月十八號即星期日午刻在本行開常年股東會討論進行營業事宜敬請股東屆期光臨並希携帶股票以憑領入場券與會可也特此通知
遼寧商業銀行啓

錦西分社委任分派所經理啓事
逕啓者敝分社爲擴充銷路便利閱戶起見特在縣暖池塘鎮設立本報分派所一處玆委任溫佐忱君爲該鎮分派所經理仰各界人士或訂閱本報暨惠登廣告者請向溫經理接洽可也恐未週知特此聲明
七月一日 本報分社經理王自榮謹啓

小蒲石河村長易人
蒲石河村村長范國庠因經手會賬不淸經各糧戶公推李君聘三高君相臣代表調查會賬李高二君歷有進行之義務認眞撤查除影射外尚有不符之處事關公款重要李高二代表援法解決當經紳商靑徐君瑞卿出而維持該范國庠補理小洋四千三百元完全了結所遺村長一席未便久懸經糧戶等公擧郭君子陽接充該君到差定有一番整頓爲

溝幇子分社啓事
査本分社爲擴充營業便利閱報起見在閻陽驛設立代派處一所曾委范榮庭君担任經理玆以范君不接與前情另設高就與本分社完全脫離關係改委孫成忠暫代訪稿自兼嗣後訂閱本報或刊登廣告請向孫君接洽可也恐未週知特此佈
溝幇子分社經理王鶴忱啓

告窆
先嚴興威將軍前黑龍江督軍兼省長興權府君之靈輀謹筮於民國十八年八月卅一日即夏歷七月廿七日巳時安葬於昌圖城北五龍崗之陽先於八月二十三日即夏歷七月十九日午時發引經由遼寧本站登車至昌圖登穴窆在
世寅友鄉戚誼謹此告窆以聞
治喪子吳泰勳稽顙

興帥靈輀詹于夏歷七月二十七日巳時安葬因遷綿中途阻滯故先期于夏歷七月十九日午時由遼寧啓靈屆時如蒙各界諸公光臨與祭奉惠一律璧謝恐告窆不週謹此上聞
遼寧小河沿吳宅賬房啓

敬啓者興帥卜葬之期業經分別告窆並茲因興帥靈輀訂于夏歷七月十九日改由遼寧經打通四洮線至八面城再赴昌圖新塋 請
與祭來賓屆日惠臨八面城站 該站派有招待員隨時導赴八面城本城招待處距新塋四十里所有車馬均已備妥恐啓不週用特登報聲明
遼寧吳宅殯禮籌備處謹啓

遼寧商業銀行灑兌存欵廣告
銀洋灑兌額外公道並收存欵分活期定期如存定期月利息一分九個月九厘六個月八厘三個月六厘存活期金票月息三厘此項活期存欵隨便支用如存金票鈔票哈洋定期活期以上均以千元起碼如大宗存欵尚可双方參酌 本行經理津由各埠 格外從優本行信用當爲各界所嘉許如蒙惠顧不勝歡迎
遼寧大西門裡商業銀行謹啓
中電話 六百十五號 六百二十五號
日電話 二千四百零八 二千五百四十五號

闞宅庶務處啓
啓者闞都統長公子於夏曆七月二十七日完婚不出帖不收禮屢接舊日諸同寅與詢特覆

請看 哈爾濱東北儲蓄會所有房產減價拍賣之公告
拜泉城內南街 西有市房一所面積計地五百餘方丈地上院建有門市磚瓦市房十一間院內磚房十一間周圍磚墻高兩丈有餘四角炮台高三丈有餘後院築有草房十四間井一眼以上所有房間一樣堅固已拍賣最低價額哈洋三萬六千九百三十六元
双城城內有民房一所面積計地二百零三方丈八尺前院建有草正房五間東西廂房草房各三間腰院草正房九間共民房二十七間周圍均係板墻拍賣最低價額哈洋四千七百七十元
以上兩項產於去年九月本年四月登報拍賣嗣及年餘無人過問原定價額已見前報不贅按十分之一減爲最低價額甲三萬六千九百卅六元乙四千七百七十元欲買某所均可定於本年陰歷八月初一日爲拍賣期日有欲買者在以前信件塡明所出價宰爲封固封號郵交哈爾濱道外陽南七道街路北寓本會屆期持信前往亦可投信買者亦當到場擬於午後一句鐘順當內中以買主出價最高者爲有效其欵項預交十分之一下次之期付給俟交足後即立契據連同不動產一切執照交割買主任由買主更名稅契管業與傳主無干附此聲明
哈爾濱道外七道街東北儲蓄會謹啓

不孝銘書等罪孽深重不自殞滅禍延
顯考 清封中憲大夫中華民國大總統頒題性行淑均匾額並錫褒詞褒章李府君化民公諱振勳於民國十八年七月九日即夏歷己巳年六月初三日丑時壽終正寢距生於前清咸豐三年十二月十七日子時享壽七十七歲不孝銘書親視含殮遵禮成服程局總辦差次聞訃電飭銘書先後遵制成服謹遵慈命擇在海城鐵路工八月十七日即夏歷七月十三日開弔八月二十日即夏歷七月十六日午時發引浮厝興寺另行擇地安葬誠恐道
親友訃報不週哀此訃
聞
孤子李銘書泣血稽顙
齊期服孫 隆貴泣稽首
喪居遼寧小西邊門裡東 安患堂本宅

緊要聲明
茲有双城北大山裕興成號商號等担保欠欵至明年還經人調和緩限一年陸續歸還以裕興成房院舖墊及孔財東房院一倂交商會作抵押立字據請商會存案外特此聲明俾衆周知
大興泉永興復全啓

介紹于君獻軒精刻象牙版極細書畫
以象牙版極細書畫前無古人爲于君所創格也盡宗唐宋字學蘇黃取法乎上不同凡響昔日陳寅生創刻墨盒周樂園創書煙壺靈秀所鍾後進者故莫能跨及于君刻牙義亦相同于君年屆花甲攻於斯者四十餘載刻字方寸間能容六千有奇行欵整齊體格精嚴刻畫能於極纖密中層次分明有古雅名畫師亦爲心折今乃爐火純靑之候一筆一畫更精妙絕倫玆來瀋陽寓東北棉業公司內我邦博雅君子欲與結翰墨緣者或逕往參觀或函索潤格贈勿交臂失之
介紹人 王樹楠 袁金鎧 姜思治 金梁 吳闓生 吳廷燮 孫其昌 陳文學 謝蔭昌 闞鐸 陳震 于省吾 金恩祺 孫佩蒼 楊助 邵靜黎 袁大啓 劉鳴渙 李鳳 劉俊 徐
住址 大西邊門外十一緯路南市場口東北棉業公司 電話一九九五五

奉天德昌慶綢緞號
九扣大減價展期廿一天
一爲酬答主顧一爲存貨仍多印花各種旗袍料存貨最多
特減八扣
餘如杭紡熟羅廣東摺紗江西夏布上等貨均按九扣賤賣 雨衣料子毛布毛紗京染
地址 大西門裡中國銀行對過 中國電話二二三八六

兒童恩物
小皮鞋 枕頭 自由襪 睡衣
男女線襪絲襪 堅牢耐穿是人人歡迎
夏秋天氣 睡眠必需品 厚薄睡衣 毛巾單被
奉天鐘樓東 三友實業社啓

染業界的新發明之新紀元 特別廣告
本工廠由滬聘到最新第一等之化學家技師專門洗染絲毛呢稀廳織等品整定客件中西衣服以及去油織補洗染料禮帽皆廠地毯無不精工玆爲各界主顧夏令衛生起見先行交易擇吉開幕如蒙惠顧無任歡迎日限迅速比衆编捷
遼寧日站中國銀行北首
老九華電機整理洗染廠謹啓
日長電話三千一百九十五番

嚴華 戒煙丸 斷癮神速
注意 查市上所售之戒烟藥多有內含鴉片嗎啡等質雖能當時斷癮實不啻引鴆止渴殊深可惜本戒烟丸純係研究專方定毫無毒質斷諸注意此點爲要
嗎啡癮……與鴉片……論起此毒人皆厭
墜名節……促壽算……傾家敗產把人陷
染此毒……身體倦……凌雲大志難遂願
國政府……新政善……勸導人民把烟斷
願同胞……除此患……苦海回頭即是岸
除此患……不用難……請用嚴華戒烟丸
功效確……藥料全……一期之內癮戒完
強身体……福壽全……速戒烟毒留芳遠
救同胞……結善緣……本行並非爲金錢
請一試……莫疑難……方信本行不虛言
嚴華氏戒烟丸定價大盒一百二十粒現洋二元 小盒五十粒現洋一元
總發行所遼寧小西門北電車道路東 嚴華藥行

對俄交涉停頓以來 軍事方面頓形緊張

對俄交涉遽爾停頓朱紹陽蔡運升等竟由滿站撤回以致一時曾為樂觀之中俄關係又復轉形悲觀近兩日來遼寧方面亦頓形緊張除第四第十二兩旅已于十五日奉命出動外其他各軍亦呈一種異常空氣此雖為萬一計並非為開戰之前提然其一種兵馬倥偬之空氣不禁令人注意及此惟此時軍事上之消息多屬傳信傳疑難不容盡為可信暫將所得消息彙誌于左

王樹常為前敵總指揮 張作相為總司令

據聞張漢卿司令長官將派軍令廳長王樹常赴滿洲里查其任務一說布防一說設總指揮部或另有別項任務要之王一北去則戰雲益形彌漫無疑矣

又訊東北邊防軍司令長官張學良以東中俄交涉雖不至於決裂而調兵遣將不得不為提前之準備擬定將吉江兩省軍隊調撥十二萬遼寧六萬共計十八萬然調動一切必須有總指揮遂委定軍令廳廳長王樹常為前敵總指揮業已發給札委於十七日早車北上云

又訊遼防軍司令長官張學良前以中俄軍事佈置防務已委吉林副司令張作相為總指揮茲因張作相坐鎮哈埠即將總指揮歸委王樹常則張作相改委為總司令業於十七日與王總指揮同時發表云

邊署召開治安會議

於十七日下午一時許張總司令長官在署召開在遼旅長以上軍官舉行會議治安維持辦法陳司令高處長自局長等均列席討論事宜（一）嚴防共黨之宣傳（一）加派軍警維持省垣治安（一）搜查匪類保護商民（一）實行軍警聯防辦法等項云

飭革獄中惡弊

高等法院院長史延程以各獄中之朱頭等惡例早經嚴行禁止近聞各獄中仍有此等弊端殊屬非是本月十七日特令所屬各監獄倘有上項弊端者應立即禁止如敢故違即依監獄規則八十六條看守所規則三十四條之規定從嚴懲處以整獄政云

調查田房價格

財政廳長張振鷟前飭各縣查報田房現在買賣價格迄未據各縣報廳於十七日又令各縣迅即查報以憑查核云

新黨指委七人姓名

中央明令更換東北四省區黨務指導委員已誌本報茲聞張學良長官接到國府電報後即將遼寧黨務指導委員電告省政府查照共為七人為張學良王同培彭志雲王樹常康明震李紹沆徐箴云

舉行秋季大檢查

省會公安局長白子敬為防止疫癘注重衛生計每歲舉行春秋檢查二次頃以秋季檢查瞬又屆期特令各分局轉飭商民打掃院宇清除積穢至九月一日起實行派員檢查以重衛生云

鐵路公報行將出刊

北寧路韓局長為聯絡路員之感情及發揮路員研究路政之所得起見特於本月十六日召集各處員司議定發行月刊一種定名為北寧鐵路公報由局內外人員酌投關於交通界之消息及研究或調查之稿件並推定總務處權連春車務處王億年胡國鈞工務處戴授機務處劉燚動會計處鄒致鈞等為編輯負責選定來稿凡來稿經錄取後酌酬一元至五元之酬金優秀者賞金得破格酬給現正籌備一切俟行就緒即將出版云

遼寧軍作為後援隊

遼防軍司令長官張學良以中俄軍事尚否成為事實不得不為預備先將吉江兩省軍隊各出六旅而遼寧軍隊作為後援隊然後援隊騎兵第旅步兵二十旅二十五旅二十四旅十二旅第四旅均歸王樹常總指揮督率業已將六旅旅長電調來省開軍事會議面囑一切云

鄭澤生部動員 杜振通信隊亦準備

對俄交涉停頓張學良即召集各旅長會議對付方策並已飭第四旅第十二旅動員已誌本報茲據續訊除第四旅第十二兩旅外在古北密雲之卅一軍長鄭澤生所部騎兵亦奉命動員將來即由北寧路轉打通洮昂等路而轉赴滿洲里又說駐溝幫子東北通信大隊長杜振亦奉命準備待命云

鄭于兩軍長聯袂蒞遼

駐防密雲東北防第卅一軍軍長鄭澤生灤州警備司令于學忠頃因參加軍務會議於十七日由防地聯袂搭北寧專車帶領隨員衛隊一百餘名蒞遼參加本月廿日之會議云

農礦廳添招林警

為農礦廳長劉鳴九氏現以東邊各地國林甚多原有少數林警不足保管茲注重國林致防盜採計擬添招林警二百名分派各林區服務業已具情呈請省政府核示云

將設實業研究所

農礦廳廳長劉鳴九茲以整頓實業計擬在各縣一律設立實業研究所專為研究農林菜品樹農田植棉等項每縣設立一處委派專門按照各縣之地方土脈研究培植日內即當分別飭令各縣設立云

糧秣三分廠不日成立

東北糧秣廠葆廠長現為給養輸送便利計已呈准張司令長官在洮南遼源通遼三縣各設一糧秣分廠已委定本廠王科長前往籌備成立王科長三日內即當北上云

趕辦兵站處

糧秣廠廠長葆康以遼寧軍隊陸續北調赴江省備戰所有軍需品概由遼寧撥發故在鐵路沿線擬設兵站處現奉張學良長官訓令趕速籌備沿線兵站處該廠長業已着手進行云

兵工廠加工

東北邊防軍司令長官張學良以中俄軍事業已提前籌備以防萬一惟軍械軍火概由遼寧兵發稍有缺乏則軍事由受影響遂飭令兵工廠加工製造於十七日傳令各廠每日加工兩點速為製造云

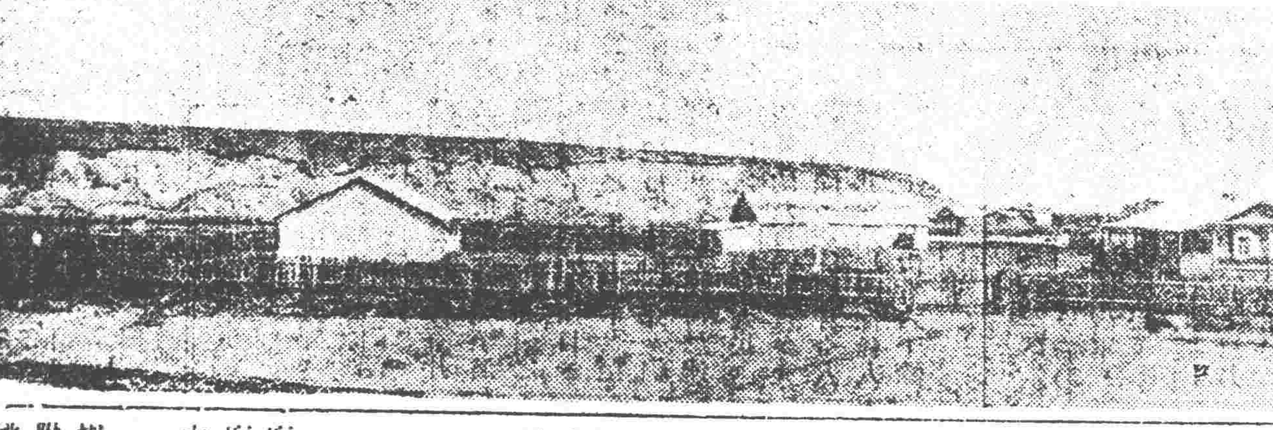

對俄吃緊聲中之 海拉爾郊外

騎兵第四旅開駐滿洲里

東北邊防軍駐瀋騎兵第四旅十一團團長金中和頃奉張學良司令長官之命令帶全團騎兵一千五百名及日用軍需品於十七日乘北寧下午四時專車西上由打通線轉道洮昂路去滿洲里駐防云

何成濬已蒞止矣

北平行營主任何成濬日來有來瀋消息茲者何氏於十七日午後五時由北平起身于今十八日午刻已然蒞止張司令長官以下各機關領袖均至新站迎迓當即相偕入城聞何氏下榻地點已備在邊業銀行至其此來任務據一部分人士觀測云係為關於中俄問題之一種對內的疏通云

九月一日北寧路統一 中央允將路款撥充東北軍費

近日以來宣傳北寧路統一問題業經東北交通委員會議決定於九月一日將全路車款歸中央管轄至於路款中央允撥充東北軍費云

洮索路標購路軌

洮索鐵路工程經鄒作華督辦督促土工約計三個月完成所有鐵軌枕木等亦應購買以便敷設該署建設廳乃于十七宣布標買鐵軌枕木等定九月一日開標限三個月交貨云

萬泉河定期演戲

東三省官銀號茲以萬泉河此番水災各書館小販損失頗巨為休恤計擬定舊曆七月十七日起在萬泉河演唱京戲藉資彌補小販損失或再希望中秋前萬泉河何仍恢復舊觀云

規定職教員兼課辦法

教育廳長王毓桂以學校職員兼課業於上年度通令限制嗣據各校呈請變通經令暫准仍舊辦理各在案茲值本年度開學之始亟應規定劃一辦法以資遵行昨特訓令各教育局轉飭各校自本學期起所有省縣師中學校訓育主任教務主任每週擔任課程六小時至九小時訓育員每週須擔任課程九小時至十二時均領職員薪不另支教員薪俸至教員以專任為原則每週擔任課程不得多於二十四小時不得已用兼課教員時所兼課程亦不得多於二十四小時再每校聘用兼課教員不得超過教員全數十分之二以示限制云

編輯拾遺

設壇誦經 大南城門關帝廟住持高等一以時屆中元節日特在廟內設壇七日召集道侶誦經超渡自本月十七日起法鉢法鼓喧鬧異常云

南鄉匪患 城南十五里榆樹台發現卅餘名幫匪彼該幫匪即在附近騷擾于十七日上午九時許復在姚千戶屯與金滿發現公安隊已馳往剿捕云

縣長就職 省政府代理主席王樹常前因撫順重地方起見特將各縣長分別調動曾見報端茲省現因西豐縣長缺出特委瀋廣民接充新賓縣長他調特委衣文琛接充兩往有日故該兩縣長已於十七日先後呈報宣誓就職以重職守云

編遊巡隊 瀋陽縣公安局長金時安茲為重治安剿匪患計特分四路編配遊巡隊內容仍以公安隊騎步兩各隊合編遊巡云

嘉獎委員 全省官地清丈局總辦裴煥星以丈放王公莊地各監繩委員均已收繩回省特予以審查成績以監儈字繩委員紀成數最優於十七日傳令嘉獎以資鼓勵云

安東職教員懲獎錄

教育廳案據安東前視學馬福双呈稱計查學校十八處合六十三級查學甚邪小村錢永平校長馬信善于學禮劉藩邦單榮貞徐正範等實力辦學訓育員郭殿英訓管有方教員王燕謀白錫光等教學合法均堪嘉許教員潘志章王元善許東佛等教法稍差應飭改良學董于滄海倪雲川等服務懈弛應各記過一次等情王廳長以該視學所呈各節亦大致可行昨特飭該縣長照辦云

女生裸体翻車 被罰現洋五元

有女生某于十七日乘洋車一輛由大西電車道北行詎行至西北轉角地方洋車夫忽前撲倒車身倒仰致女生仰下兩腿朝上惟該女生僅穿長衫並未著褲于是長衫下褪兩條大腿及下部顯露無遺警士傍觀有頃于車起後乃對女生曰走吧公安局去女生尚不知所以返無何警局後當自知之及到四區公安局遂以裸體違警判罰現洋五元完案云

金融制度更改續訊 中銀分行案及現洋制案

東三省官銀號奉張學良命令改組中央銀行遼寧分行說已誌本報茲聞官銀號確受有命令籌設中銀分行並未令官銀號改組於發行奉票外復取得發行中央銀行紙幣云

又訊本月初旬官方即盛傳擬改現洋制度吾人頗為懷疑未敢深信茲據可靠消息謂當局為金融及民生上幾經考量之結果既已決定將遼寧錢法改為現洋制以資金融上根基穩固便利民生現正責成財政廳暨官銀號妥籌辦法並即收回所有奉票仍以官銀號作省庫為發行現洋之機關云

又訊省政府主席翟文選現因邊務緊張需用款項甚切特於十七日下午三時餘召集財政廳長張振鷟民政廳長陳文學農礦廳長劉鶴齡教育廳長王毓桂官銀號總辦魯穆庭及其他各當軸均行到府舉行開會討論財政籌畫辦法計有十餘端當即通飭參令人員遵照辦理云

省政府更換門額

奉天省長公署自改組省政迄奉天改稱遼寧均因建築上關係未將府門上額奉天行省公署字樣撤換現翟主席究以撤換為合現制乃鳩工於本月十七日將門額實行改換遼寧省政府字樣云

判決命案

北市場華樂軒執事李福香夫婦被宋蘭田于月前刺殺各節曾誌前報刺剛已由地方法院判決宋蘭田預謀殺人二罪各處有期徒刑十五年執行刑期二十年羈押日以二日抵刑期一日云

理髮例會

本埠理髮業例于夏曆七月十三日祖師生辰齊集小東關老君堂舉行祭祀並宴會本年照例舉辦每名納會費現洋一元八角並休息一天云

派員購綿

被服廠長秦論以序屆初秋雖非積極製備綿衣之時然當此中俄反目相峙對峙北邊天寒恐轉瞬寒期即至此項軍服應多為製備仰該廠即遵等因現時特分路派員向四方購買舊綿以應急需云

請領槍彈

省政府主席翟文選現接到梨樹縣包縣長來電因境內迭遭胡匪擾亂地方該縣雖有警甲足部分佈然槍彈缺如特行請領大槍三十餘杆子彈六千餘粒以資足用聞翟主席查核照准飭令兵工廠照發云

委任承審

本溪縣司法承審員卜玉奇因有高就去職遺席經該縣徐縣長呈報高等法院昨十七日經史院長特委孫玉炳氏前往接充云

縣東方股匪紛起

據鄉間來人言瀋陽縣東各村近來股匪紛起如李相屯古城子娘娘廟高麗堡子施家寨一帶大小股匪竟時常出沒凡帶匪槍械均極精銳甚有携帶醫師以備療傷者是以富有之家均紛紛遷避以免票綁地方之治安于斯可見矣

長途旅行家抵瀋

世界長途旅行家捷克斯拉夫國人卜吉東爾氏新聞記者兼著作家于本日（十七日）抵本社據該氏云於兩年九個月前偕同秘書胡博由捷克白勒克地方啟程經過歐羅巴亞細亞南洋各國迄今所歷路程已達八萬八千基羅米突之長至行路之難實非一時筆墨口舌所能盡該氏擬俟其秘書日內由大連抵瀋然後赴天津旋渡美國云

高法院添委書記官

遼寧高等法院院長史延程以該院民二庭近來事務異常紛繁原有人員不敷支配特委于澤為該庭候補書記官以資輔理一切于氏奉委當即到庭視事云

外交部委員蒞遼

東北根據中俄條約奉俄協定收回東路演成現在局勢外交部為明瞭交涉中真相特派條約委員會担任委員徐養秋經天津乘北寧路車于十七日到遼辦理一切云

瀋海路借款謀修復

瀋海鐵路沿線多崇山峻嶺前次山洪暴發該路適當其衝以致每原遍東之橋樑六座完全沖毀中途鐵軌亦多付諸東流以迄今茲僅於瀋陽南口間開車一次早七時由瀋出發晚十時始克返瀋甚至延至過夜半旅客不能進城而在站房坐以達旦之時使非及早修復殊於交通有礙張惠霖總理怒然憂之遂向官銀號磋商擬借現洋卅萬元趁新糧上市時設法修復惟官銀號方面以該路舊欠之貸款現洋卅萬元迄未清償再行續借似有窒礙之處未經允諾張經理計無所出擬向張學良司令長官直接陳請俾由官銀號撥款未悉能達其目的否

冠蓋往來

……北寧站……

▲鄭澤生（第卅一軍長）十七日由密雲來遼
▲于學忠（灤州警備司令）十七日由灤州來遼
▲于永清（長官公署顧問）十七日由天津回遼
▲楊毓珣（長官公署顧問）十八日早去北平
▲劉子鐸（灤縣警備司令部參謀）十七日早由灤縣來遼
▲復仲仁（卅一軍參謀）十七日早由密雲來遼
▲常鳳祥（十六旅旅長）十八日早由打虎山來遼

今日之藝界

演藝節目不取刊資須先一日午前寄到

遼寧廣播無線電台

下午
七點三十分 外國唱片
七點五十分 中國唱片
八點十五分 東北各埠行情
八點二十五分 中外新聞
八點二十八分 氣象預告
八點三十分 時刻報告
八點四十分 廣播消息
遊藝園戲曲

浴新池屋頂茶社

劉曾奎 早華樂 晚載江斗
常樹田 早二本北雷 晚小金山寺
王佩臣 早上成叫 晚羅攻關

商埠遊藝園

京戲白天 夜戲
碧雲霞 七星廟 新排新劇
徐碧雲 馬蹄金 洛陽橋
徐紫仙 托兆碰碑 名角合演
粉牡丹 玉玲瓏 孟津斗牛
郭鑫芬 王金龍 全班合演
王蘭川 千金一笑 法門寺 雙釘記
桂艷秋 大法門寺 六月雪
評戲白天 夜戲
全班 張 蘇 二 女
全班 王 奇 生 苦
合演 本 巧 出 難
合演 本 世
電影 配 陸克塞球大王

湘軍最近狀況

長沙訊云。目前湘省軍隊。有國軍與省防警備軍兩部份之分別。其屬於國軍方面者。計有何健直轄之新編第七師。周斕統率之新編第八師。劉建緒之第十九師。吳尚之第五十二師。范石生之第五師。李韞珩之第九獨立旅。屬於省防警備軍方面者。計有第一警備司令陳渠珍。第二警備司令陳漢章。按陳光中原直轄四路總部。湘軍班師後。改編此名義。全國軍各師。概採六團制編制。三陳所屬之警備軍。則內容過於復雜。槍枝數目。難經點驗。殊難得其真相。而湘軍自由桂撤回以後。曾經何健以特派員名義。改編一次。各師人數槍枝。因討桂不無損失。自經過改編以後。均已照額補充。內容如何。實為留心湘局者所注意。爰將湘軍近況。報告如次。（一）第十九師劉建緒所部。原係前卅五軍十部。及獨立第十。第十七。第十九三師。兩次縮減而成。兵力九團。頗為充實。現遵照新頒編制為六團。其所餘三團。已撥歸新編第八師。（二）新編第八師長周斕所部。原係前第三十五軍三團。及李雲杰旅三團編成。現為增進該師健全。並謀縮編順利起見。將李雲杰旅調開。另行編配。而以劉建緒師之戴斗垣旅。及劉濟人團全部。編入周斕師。（三）四路總部。直轄先遣司令陳光中部。有槍二千八百餘枝。原係編為兩團。此次隨隊討逆。柳州之役。折衝陷陣。卓著勤勞。現均編為湖南第三警備司令。歸武長萍鐵道。警備司令葉開鑫節制指揮。俾資護路。（四）新編第七師師長何鍵所部。係以前獨立第二旅張其雄部三團。及危宿鍾旅兩團。與第十九師所屬教導團編成。全師計六團。（五）第五十二師師長吳尚所部。係以前獨立第一旅全部。及門炳岳旅兩團編成。全師計六團。（六）湖南第一警備司令陳渠珍部。原有槍約三千餘枝。係按兩團編成。此次令歸武長萍鐵道警備司令葉開鑫指揮。本應即予調出。但湘西苗民雜處。邊防重要。以之鎮攝。頗易相安。在屯田制度未改革以前。似覺不宜抽調。（七）湖南第二警備司令陳漢章部。原係獨立第六師。按三團制編成。久駐湘西。剿匪得力。此次與師討桂。對於黔省防務。責令該部担任。尚屬勤勞。故雖改歸武長萍鐵路警備司令葉開鑫指揮。然及今尚未調出。乃因黔政尚未解決。一時未便抽調。（八）第五師師長范石生所部。係由第十六軍。及許克祥部。縮編而成。該師駐湘雖久。實隸粵省。何（健）已呈請歸還范部於粵陳統系。以便編遣。（九）獨立第九旅旅長李韞珩所部。約三團。現駐澧州。已奉令歸何應欽總監指揮。（十）慈利桑植鄉司令張義軒部。有槍數百支。雖曰正式軍隊。而其匪性難馴。蓋該部完全係招撫而成也。上月三十日。與李韞珩部在桃源大起衝突時。焚燬民屋八百餘戶而潰退。當地人民恨之刺骨。想政府必有以相當之處置耳。上述為湘省目前全部軍隊之情況。至將來如何編遣。須待中央編遣會議中之決定也。

廣告

注意脫離關係

今有谷鳳林者生成敗類妄自胡行更常假藉物故谷萬年名義招搖撞騙等情業經監護有人已聲明在案復登報端其已往與將來無論何種行為併其生父谷柏德其兄谷鳳山有涉及氏家一切舉動氏家決不承認恐有未知再行宣明以期週知

綏化縣城谷劉氏謹啟

瀋海鐵路公司標購機車廣告

本公司擬招商標購米卡五式機車拾輛另備標單投標簡章並甲乙兩種詳細說明書前曾登報週知茲定由本年八月十六日起以四十天為限九月二十六日開標無論中外商行欲承售者務於期內來公司置備課繳納現洋拾元領取一切章表再為限制小商人投機起見凡投標者須於開標日期七日前繳納投標押金現洋萬元以昭慎重事關大宗標購幸勿觀望致失良機

敬啟者

啟者因遷居丟失地照五張奉天文廣計公司股票一張計股款奉洋壹百元茲將地照號碼及畝數詳列於左十七號部照一張計地一百三十五畝四百二十二張九號計地九十畝四百三十號計地四十五畝四百二十八號計地四十畝以上共計地八方坐落黃王河子東南至均係益利堂名下報領並將四至列清四至南至日新堂北至河東至官荒西至安業堂以上地照五張股票一張於十六年冬遷居同時丟失將無論落在何人之手概作無效特此登報聲明作廢

失主 孫魯堂 聲明

上海韓奇逢

黑鳳鷄白丸

自帶過多經血不調惟有速服黑鷄白鳳丸百發百中凡患經血各病服之藥力絕大萬試萬靈老婦服月經復至妊娠子女腰腿腹痛心忙心跳或年久之白帶久不孕育子宮寒冷速服此藥百發百中有立桿見影之功以湯潑雪之效購服一試其效力便知

遼寧小西關祠堂對門 定價每打二十元 總發行上海韓奇逢藥房

上海韓奇逢謹記 以防假冒

大生藥房內韓奇逢藥房分發行 招請各埠代理 電話一千五百二十號

哈爾濱道外正陽街西頭韓奇逢藥房

花柳專門

攀花折柳倚翠偎紅只是一夕歡之而餘百年之禍者往往有之令人可畏不特名敗身傷且將喪家傾國也世之少年男女染受花柳病者心中煩悶無所告訴或用薰頂倒提之藥彌縫一時或為庸醫所誤病入膏肓之噬臍莫及矣何子範醫士對於花柳一科苦心研究參考多年新法治療素有經驗在哈埠開設歷有年矣無論如何危險之花柳病或屬經醫治而不見功效者即請來此一試不但奏效敏捷而且取費從廉如困苦貧民一概分文不取

花柳專門醫士何子範謹啓

哈爾濱道外中八道街口路東樓房便是

稅務學校再招海事班新生廣告

一 現因擴充派送各海關服務員額特再招考學生二十名畢業後全數派送各海關服務 二 考試資格以高中畢業為合格所有考試科目依照本年招生章程辦理 三 驗閱定二十九英寸為及格 四 報名及考試地點在北平稅務學校暨上海漢口廣州遼寧烟台五海關限八月五日開始報名九月十日截止九月十五日舉行試驗有志者可向上開各處取閱章程

稅務專門學校啓

土耳其皇子亞勒度爾犬白流爲乞丐

（無桐）

土耳其前皇的愛子亞勒度爾犬白一時承襲遺產。不下五千萬元之鉅。但因他奢侈性成。揮金如土。所以到了現在。竟弄得天涯淪落。作一個沿街奏技的音樂隊。在羅馬尼亞各地。手提凡啞林。終日躑躅街頭博取幾枚銅幣。以圖果腹。皇子末路。煞是可憐。但是當他坐擁鉅金的時候。縱情聲色。任意揮霍。其豪放不羈之情形。却也無人可比得上他。

自土耳其的狄克推多凱末爾將軍於數年之前。將此少年皇子由君士坦丁逐出國境以後。亞勒度爾犬白已曾兩度成爲富豪。兩度流爲乞丐。論到他的爲人。非特浪費無度。而且倨傲異常。大有惟我獨尊之慨。不脫那專制皇帝的本色。他對於妻子。也待遇得很是苛酷。總因他生長宮闈。嬌養成性。自幼即惟所欲爲。他人不敢稍逆其意。並且習於土耳其宮庭的奢侈。視金銀如糞土一般。府庫珍幣。皆認作天然應得之產。可以取之不盡。用之不竭。到後來雖然失國。而江山易改。本性難移。一味荒唐。終至流爲乞丐。

凱末爾將軍既做了土耳其的狄克推多。便將皇室中人一律驅逐出境。並沒收他們的財產。亞勒度爾自從有生以來。祇曉得逍遙自在。預備做一個無愁的天子。却那裡想得到有這一天的事情。他從來不知道金錢的價值。以爲出國之後。照樣可以予取予求。度他皇子的生活。自有源源不絕的金錢。供他揮霍。所以他到匈牙利京城布達貝斯德的時候。一切起居。仍與帝皇無異。所缺者不過一頂皇冠。一所宮殿而已。他有三個妻子。一並帶到布達貝斯德。尚有隨從僕役。舞女。樂師。跟了一大班。他就包定了白利斯都旅館的一層。代替那博斯布魯河上的大理石皇宮。亞勒度爾犬白。一經離開了土耳其。以爲可從此不問國事。便思及時行樂他抱着這種態度。不但是他的妻子和隨從知道。就是布達貝斯德的人民。也立時明白。他把妻子幽禁在這個新奇的宮闈之內。自己却每夜到各咖啡店中去尋歡取樂。布達貝斯德也可算得歐洲大陸上一個繁華綺麗的地方。不少貴介的子弟。豪富的商人。但是像亞勒度爾犬白這樣的豪闊。眞是得未曾有。頓時轟動了布達貝斯德全城。不多幾天。他在一般游浪子弟中已大大的有名許多咖啡館。莫不爭先巴結着他。並且有一班好奇的尋樂之人一到夜間。便隨着他的行蹤。因爲亞勒度爾犬白所到的地方。必有許多奇聞異事。足以引起他人不少的興味。其他囊中滿裝着百元一紙的鈔票。其數目一時也計算不清。他每到一處茶館中。便命侍者取酒。給所有的顧客們飲。互相歡呼作樂。但他的一種倨傲態度。往往流落於不知不覺之間。這是他自幼養成的性格早已習慣成自然了。

有一天的晚上。亞勒度爾犬白在一家咖啡館中。幾個舞女。把他奉承的心花怒放。一時豪興勃發。忽然跳到桌上。把身邊所藏的鈔票。一把一把的掏將出來。向上拋擲。如同蝴蝶飛舞一般。那些舞女樂師都爭着搶奪。他却乘隙跑到音樂隊並領袖那裏。把一個凡啞取在手中。竟自拉將起來。諸人正在喧嘩爭逐之際。一見此狀。忽然寂寞無聲。祇所他拉的抑揚婉轉。非常悅耳動人。不覺嘖嘖稱異。彼此耳語着道。這眞是一個奇人。他原是一個縱情任性。浪費無度的闊少。但他的天才却令人歎爲不可幾及。這第一次的表演。既博得衆人的稱賞。亞伯度爾犬白自己。也覺得非常得意。此後每逢酒酣耳熱之餘。輒一奏他妙技。所以他到各咖啡館去時候。往往挾着土皇所賜的凡啞林這個凡啞林價値不貲。乃是他最心愛之物。他的行爲大抵如此。識見一斑。可慨全豹。也無怪他由豪富變爲赤貧了。

趙戴文保護棲霞古蹟

覆易培基設法進行

南京函云。農礦部長易培基。致遊棲霞山時。因見隋代石佛。多被附近無知鄉民毀壞。曾函請教育部蔣夢麟。及內政部長趙戴文。設法保護。經內部令飭江蘇民政廳。依法保護。趙戴文覆易培基。原函如下。寅村仁兄部長台鑒。敬啓者。前承大札。囑即設法保護蕭梁諸碑。及隋代石塔石佛等古物一節。當經函覆。並令飭依法保護去後。茲據江蘇民政廳轉據江寧縣呈稱。以太平門外甘家巷。以及棲霞山等處名勝古蹟。均屬江乘區範圍均屬江即令江乘區區側籌備自衛華。迅即轉知各該處村公所。責成各村長。對於上項古蹟。依照條例。認眞保護。並令縣公安局。隨時查察。切實防護。一面發貼布告。諭知棲霞乘區範圍山寺住持僧。遵照保護等情。呈覆前來。知關廑注。特此函達。祇頌勛安。弟趙戴文頓首。

中坎貿易

年逾四千餘萬

芒脫里爾函云。昌興輪船公司之哈雷貝芒脫氏。新由遠東視察數月而回。對新聞記者聲稱。坎拿大貨物在中日兩國有極大之銷場機會。極可樂觀坎與東方間之貿易前途。至於游歷一層。中日名勝均甚多。日本對於外國游客。極力招徠。予以種種便利。中國可游之通都大邑皆容易達。不必經過擾亂地域。如外人所想像。中日兩國當局現皆在北美大陸從事宣傳。以吸引游客。氏又言。坎拿大對中國貿易一九二八年共値一百萬金元。迨一九二八至二九年度一躍至二千二百萬金元坎拿大各州產品在華殆無不有銷路彼意通商乃相互之事。彼此次在中日兩國遊歷。深得兩國懇切欵待。彼意應獎勵中日商人至坎遊歷。藉收聯絡情誼之效。至於東方青年每年至坎拿大大學肄業者不少。學成歸國。亦於彼此貿易有甚良影響云。

晝必見日

『倘或太陽不出來 此地食飯不要錢』

舊金山函云。美國亞利桑納州哥羅拉多河畔。有地曰悠馬者。終歲不降大雨。故每日之間。必見太陽。即使降雨。陽光猶在。該地某店主人。因於門外懸牌一方云『倘或太陽不出來。此地食飯不要錢。』十五年來。終日必見陽光。而該店對於客人並未食不索資云。

茶餘談話 衆生皆病

（天）

宇宙萬有。無一不病。吾人以爲植物一生。假少困苦。詎知植物亦有多種病症。據美國農林部報告。薔薇樹等最易受外界的侵害。共有卅九種病症麥卅一種。稻卅八種。番茄四十二種。蘋果樹六十六種。是微有物皆病。至於動物。又何必問乎

撒哈拉沙漠下猶有大海

魚類雖盲亦可生存

巴黎函云。此間某報披露非洲通訊。略謂。阿非加利洲撒哈拉大沙漠下。二三百尺之深處。確含有大海。并有生物。其中如魚貝之屬。均爲古代地質變遷時。幽塞黑暗之內。故盲而猶生。與巴勒土登湖中之魚無異云。

世界和平僅在紙上

日內瓦函云。大戰後各國政府間有組織的世界和平運動（私人私團之運動不計）。大致可分爲四大類。（一）包括一切國家。爲一種世界的性質者。（二）包括一洲以內之國家爲一種洲的性質者。（三）包括關係之兩國綜爲一種對手的性質者。就第一類言。迄今有四大成績。即（一）國際聯盟公約。（二）洛格非戰公約。（三）國聯之公斷調停及司法的解決爭端總約。（四）國聯之海牙永久國際法庭。在此類內國聯包含四十九國。皆負有對公約之義務。具有阻止戰爭之機關。當然在各種維持和平團體中勢力最大次之爲非戰公約。現在幾已爲全世界各國所公認。亦甚有力。再次爲公斷調停及司法的解決爭端總約此約於一九二八年由國聯議會發起。最近瑞典比利時二國已批准。法國及其他多國亦將批准此約包含凱洛格公約中之一切義務。此外並規定由國聯行政院海牙法庭或特組公判委員會解決一切爭議。再次海牙永久國際法庭於國際間排難解紛。已卓然成爲一具體的良績。加入之國達五十二國。第二類之成績。應首推在西半球之全美協會此會所屬有全美法庭。全美公斷會及不侵犯公約等。其工作絕類國際聯盟。美洲諸國在此會與國聯公約之下。不嘗得兩重保護。第三類之成績。以洛迦諾條約爲首。次之爲蘇聯與其近隣八國所締與凱洛格公約內容相同之非戰公約。第四類之成績。迄今在國聯登記之兩國間和平協定。已達三百餘件。皆規定以公斷。調停或其他和平方法解決爭端。有數國如丹麥。已訂有此種條約三十五。蓋凡彼所接觸之國。無不與訂此約矣。又爲廢止秘密外交起見。迄今已有條約二千餘件在國聯登記。藉以布告全世界。抵戰後所締之條約全數及戰前之條約。大部分咸在於是云。

燈

三千年前已有石器 安廸生乃光明之神

世界之有燈火。已遠在降生前四千年間。其時所用者爲火把。及降生前三千年。始改用石器燈。至降生後四百年。方有金屬燈。至一千六百年。油燈開始應用於世。一千八百年間發明洋燭。較油燈尤爲利便。一千八百五十年。清松油燈出世。一千八百七十年。大水燈正在盛行時期。一千八百七十二年。煤氣燈始應用於世。而岭燈開始裝置。人類遂能隨意夜行。一千八百七十九年。霹靂一聲。電燈誕生。爲光明之神安廸生第一次成功之試驗品。一千八百八十年。煤氣燈之物質與形樣始成爲現用之煤氣燈式。一千八百八十一年。安廸生第二次製造成功。幷發出市場銷售應用。其後燈的歷史。遂完全歸納於電燈。經過一千八百九十三年與一千九百零五。六。七。十一年五次之改良。至一千九百十三年。方完成爲現用之電燈。一千九百廿年。電燈之種類益繁。達卅六種。專供各項事業之需要。一千八百七十九年至現在。已足五十年。而研究之時間。達四十有一年。吾人處於今日燦爛光明之世界上。少有憶及此乃數十年與黑暗爭鬥而來者也。

西班牙的鐘

一個英國游歷家說道。凡曾經游歷過西班牙的人。都知道那裡有三件。不快的事情。一是廚子。二是乞丐。三是鐘聲。廚子的烹調。不合人口味。乞丐沿途向人討錢。如蠅附羶。果然覺得使人厭惡。但是食物可隨意選擇。乞丐亦祇在一定的時間。和一定地方有。所以這兩樣尚還可以。那最使人頭疼腦脹。而且無法總避的。便是震耳欲聾的鐘聲雖在山明水秀之地。風景幽靜。大足使人留戀。而因此端。却令人疾首蹙額。有不得不及早趨避之勢。原來西班牙地方禮拜堂和修道院甚多。喤喤鐘聲。鎭日不絕。直到夜深方止。居民習以爲常。到也並不覺得甚麼。且能辨別各處的鐘聲。說這是某禮拜堂的鐘。這是某修道院的鐘。歷歷如數家珍。但由外邦前去遊歷的人。可就苦了。風景雖美。但被聒耳的鐘聲所擾。不得細心領略。眞是說不盡的煩惱。最後惟有出于逃之一法而已。所以遊歷家說起西班牙的鐘。未有不頭痛的。

麗女士

爲「世界小姐」

得克薩斯函云。此間舉行世界競美大會。業已竣事。其優勝者爲麗絲哥達比特女士。女士產於澳洲。彼稱爲一莊重端麗優色種之美女。被稱爲『世界小姐』。象徵世界最美麗之女子。

小的研究 西瓜糖

（宗程）

▲與醫治腎臟病

凡野菜果實等物。均含有天然利水之能力。就中西瓜一物。含去水氣之效力最大如患腎臟炎者。飲西瓜之多量液汁。定能去水就痊。若在無西瓜時期中。罹此病者。服用西瓜糖。效力尤著。其製法述之如下。先將成熟之西瓜去皮。置於布袋內。搾爲液汁。置于盆中澄清之。後置于鍋內煮之。經二小時後。去淨汁渣。火不可急。以杓子往復攪之。漸成最精最濃之糖漿。彼時置于玻璃瓶內。密封其口。可保二三年。其味不變。此即西瓜糖也。患者每日可食三匙。分三次用之。尿量增加。可去水腫。又能消炎解熱。但患急性病者。服西瓜糖。不易治之。

伊色南新近設立有聲電影談話練習室

芝加哥函云。伊色南地方。新近設立一所有聲電影談話練習室。現已加入練習者。有卓別麟史璜生比萊諸氏。據稱。有聲電影之主要點。爲影中人所發出對話之音。務宜清晰流利。使觀客得以美滿愜意。故談話練習室之設立。決不可少云。

倫敦男子爭留八字鬚

倫敦函云。英京青年男子現舉行留鬚運動。宣傳所及。男界多受感化。一般時髦男子。又以留鬚爲能表現丈夫氣概。故英京男子留有八字鬚者。觸目皆是云。

貧血衰弱

宜服百齡機 世界獨一之補血聖藥

滋養品中。補血强壯之藥。何啻數十種。而其根據最新醫化學上之學理。經多數名醫之實驗而始發行者。厥惟百齡機百齡機。中。含有滋養料。强壯劑。補血質。前內務部化驗證明。農商部給狀褒獎。貧血之人。衰弱之人。服之數瓶。即見大效。常人服之。精力體力。格外增進。一服即知。

價目 小瓶一元每打十元 大瓶二元每打廿元

東三省總發行所 瀋陽大西邊門外 九福分公司 各埠大藥房均有出售

完全國貨 生丹 —愛身體服生丹 愛國家服生丹— 得之則生

有起死回生之效力 家居必備旅行必携

△職務時口含生丹 頭目清爽
△晨起時口含生丹 精神百倍
△臨睡時口含生丹 口中不臭
△飲酒時口含生丹 可以不醉
△出外時口含生丹 可免穢氣
△吃食後口含生丹 可助消化
△舟車中口含生丹 不致頭暈
△社交時口含生丹 口中清香

◆抵制劣貨提倡國貨可以救國
◆常服生丹預防百病可以强身

生丹小盒五分 中盒一角 大盒二角

愛國商店 不論多少 首次批銷 加一贈送

例如批銷萬包 加贈千包 批銷十萬包 加贈一萬包

東三省總發行所 瀋陽大西門邊外 九福分公司 各埠大藥房均有出售

救我復活

鄙人於正月間同友逢場作戲後因酒一醉之時愼失不幸染上一種梅毒症初起小口徵破不以爲然後竟蔓延週身發現五官甚爲難堪此時情急醫藥亂投隨誤服輕粉水銀頂劫倒提藥相隔數日全身梅疹果然消退但因其毒未出閉塞在內後於四月初旬即覺各部骨節疼痛日間稍輕入夜尤甚日重一日動轉艱難並咽喉潰爛飲食減少各處聘請中西醫調治多一毫無功效甚爲憂慮堪堪有性命之危幸蒙日本站福順棧經理魏秀峰先生介紹小西關大街上頭路南新開之蒿田醫院而對於花柳一科頗有經驗並云前經介紹去者多人均已治癒鄙人聞信歡喜不盡同時即往該院求診經德國柏林大學醫學博士沈君詳加診察斷定確系第二期之梅毒症如不趕緊設法治備轉到第三期時而無痊癒之望隨時注射德國藥斜一次又內服藥水一瓶至第二日即覺各部疼痛減輕漸漸飲食加增至第七日又注射一針病已減去大半行動均已自由前後計算共十六日諸症痊癒此不幸中之幸也如此危險重症而用去藥費無幾該院可稱得熱心濟世救命之恩無以爲報特贈送匾額一幅以作紀念並將過之情形與相片一張登諸報端一爲感謝該院之大德二爲介紹患花柳病者諸君速往求診免受無限之苦而同享康健之福此等良好機會患者不可錯過也

遼寧南滿站篠井洋行 外交員 王甫臣謹啓

蒿田醫院設遼寧小西關大街上頭路南便是茂林賓館對門

女界同胞們 有病不必苦惱 救星到了 就是這獨一無二的

女福音聖葯

世界日趨文化各種靈藥隨之而出種類甚夥名目頗繁患病諸君莫宗一是兼有一種漁利私心之人發明之藥百病皆治以圖多銷誠爲大謬推其主治百病皆宜確似點心糖水無異否者既有斯藥豈有百病皆醫之理但是敝製之女福音則不然婦女經期各病婦女產後各病惟不治胎前各病何也因病之異故而用藥不同婦女經期以及產後皆是血虛有瘀以至

經期不調 前後不定 五心發燒 腰腹腿痛 心跳氣虛
胸痞中滿 咳嗽氣短 面黃肌瘦 赤白帶下 一切癆致
子宮寒冷 久不受孕 常患小產 子嗣艱難 服此特效
產後各病 產後血暈 惡露不行 兒枕血塊 惡心攻心
產後血脫 不醒人世 產後無乳 產後諸風 產後一切
一經服用 其效如神 經期產後 萬應萬靈 救人無數
起死回生 全球馳名 婦女福音

女福音製劑之內容乃是補其虛而去其瘀加以原料眞確製況得法始有意想不到之效力以此治婦女胎前實爲忌藥況治胎前另是一法不外養其血而安其胎舒其中以清其熱而矣既有種種區別豈可一藥而醫百病乎

○女福音謹忌胎前各病血崩症

輕症用普通製女福音每瓶大洋壹圓 打拾圓

重症用特製女福音每瓶大洋兩圓 打貳拾圓

女福音實驗說明函索即寄

謹防假冒 近有無恥奸商做造女福音神藥大同小異類式相同主治病症勿論胎前產後一切皆治服之不但無效而且生命攸關務望購藥諸君請認明徐文範肖像爲證 庶不致悞

女福音總發行所奉天金洲北街 志義成藥商行

東三省總代理店 遼寧小西關北上頭路 新新大藥行 中國電話一五五四號

經售處

遼寧 五洲大藥房 永年藥房 大生藥房 震泰報館 蔭華藥房 壽春藥房 謙益堂 歐美藥房 大德生藥房 子岡藥房 陳記藥房 中西藥房 同德藥房 東北藥行

哈爾濱 老福壽堂

大連 德興藥房 華西藥房

招募外埠代理店函投新新大藥行章程即寄

其他各埠各大葯房各洋廣貨店皆有代理店

法國人預言家之驚世預言
今年世界凶多吉少 歐洲戰爭美國洪水 奇病風靡東西各國

巴黎電云。法國著名女預言家符拉亞夫人。嘗曾預言比國大銀行家羅愛斯坦氏必死於非命。後特氏果從飛機下墜而死。又於去年預言歐洲奇寒。其預言百發百中。因之其名載道。夫人近又預卜今年世界運勢。謂今年世界爲騷然不靖之年。法國將發生一大政變。政界二要人將逝世。歐洲有戰爭突發之虞。美國有大洪水發生。死傷必無算。經濟界社交界亦極不安。犯罪及離婚案件大增。世界各無上以大字刊載之事。相繼發生。東亞各國。將有奇病之流行。人命之損失。必達於可怖之多數。身體虛弱。精神衰萎者。應多服德國返老還童「生殖靈」補品。以免今年之橫禍也云。

驚動世界之空中戀愛
空中英雄地上美人 百年佳約千載奇緣

紐約電云。名滿四海之美國大飛行家林白上之在美國國民服中。恰如英人眼中之威爾斯太子。其聲譽久喧全國。甚至三尺孩童。莫不知其名。全國各報。對其一言一動。日有詳細之紀載。一般美國老嫗。對其子孫期望爲林白流之大人物。無子之青年婦女。莫不歸生林白流之英雄。至於如花如玉之妙齡姑娘。莫不情願嫁與林白上校。全國對於林白上校婚事。爭相注目。最近遂盛傳已與紐約之大資本家現任駐墨西哥大使之女公子瑪蘭女士訂婚。此消息傳出後。全國妙齡女子。傷心悲憤。甚至放聲大哭者。日有所聞。據其訂婚內容。林白上校。於大西洋橫斷飛行成功之後。翌即試行美墨親善飛行。林白氏在墨。遂與瑪蘭女士相識。女士乃名滿墨國之閨秀。潛心詩詞之學。芳年二十二歲。去年畢業大學。終吟詠。詩名大振。其節也高。其心也清。與時髦女郎。大異其趣。自與林白上校結識之後。才子佳人。自有其緣。窈窕淑女。君子好逑。兩人之間。愛情日深。既而女士因病臥床。林白上校。特購德國返老還童生殖靈補品。命之服。未久病魔全除。健康倍形增進。花容月態。頓復舊觀。林白上校與彼同乘飛機翔於墨西哥天空之中。人多稱之。謂雲間雙仙。兩人於其空中。旅行時遂結百年佳約。女士固系身弱心柔之詩人。今忽與林白上校同作凌遊蒼空之中。儼然成爲空中女傑。女傑男雄。倡仲儷偶。此天生佳緣歟。抑驚世秘藥之偉效歟。

生殖力改造實驗

英國狄爾思律師與其新夫人合影

服生殖靈二十日完全痊治陽萎病

家居避暑術新發明

德國政府實驗特許之返老還童內服新藥「生殖靈」乃史坦那博士發明之二十四紀醫學上最高權威也。老翁服之。白髮還黑。皺皮伸張。聲音補壯。元氣復活。心身全體完全還少。回復青春時代之生殖力。老婦服之。顏面還少。月經復至。血氣旺盛。身輕步捷。妊娠子女。凡腎虧遺精。發育不全。精神衰弱。月經不調。宮冷不妊。及男女有生殖器病。會就多醫服藥無效者。一服此藥。立奏奇效。連服二月。白髮變黑。美顏長駐。回復青春。男子當服「金盒裝」男用生殖靈。女子當服「銀盒裝」女用生殖靈。萬一誤服。則男子乳房膨大。變爲女性。女子鬚髯發生。變爲男性。服者須特別注意。

〇價目〇 德國政府實驗 男用 女用 生殖靈 每盒服七天洋七元 每料四盒二十八元

特效靈藥

- 梅毒內服 **新六〇六** 專治已發梅毒及預防梅毒服一瓶可抵兩針 每瓶現大洋七元正
- 淋濁斷根 **海底山** 專治急慢性五淋白濁輕症一盒治愈重症三盒包好 每盒現洋三元
- 戒煙滋補 **威利糖** 專治戒煙毒毫無流弊服七天見煙厭吸服一月煙癮永去 每盒大洋一元
- 生活素第一種 **三德維他命** 專治身體虛弱精神虧損氣血大傷肌肉弛瘦等症無病服之尤強身體 每盒大洋二元半
- 治咳止病 **甘露晶** 專治新久咳嗽陽萎早洩頭痛不眠肝胃氣痛牙痛 每盒現大洋七角半
- 傷風感冒 **如是靈** 專治傷風感冒惡寒發熱風濕骨痛神經疼痛等症 小包一角大包二角半
- 眼科各症 **博士眼藥** 專治火眼障翳目疾羞明怕光迎風流淚等症 每瓶二角半

奉送詳細說明書函索即寄

外埠通信函購貨款連郵費在內

上海三德洋行獨家經理

耐久無比 天下絕品 **新田式皮帶**

星牌、地球牌、金地球牌

製造元 新田帶革製造所

滿洲總代理店 奉天日站浪速通 合名會社 **藤田洋行**

最字牌煤油發動機

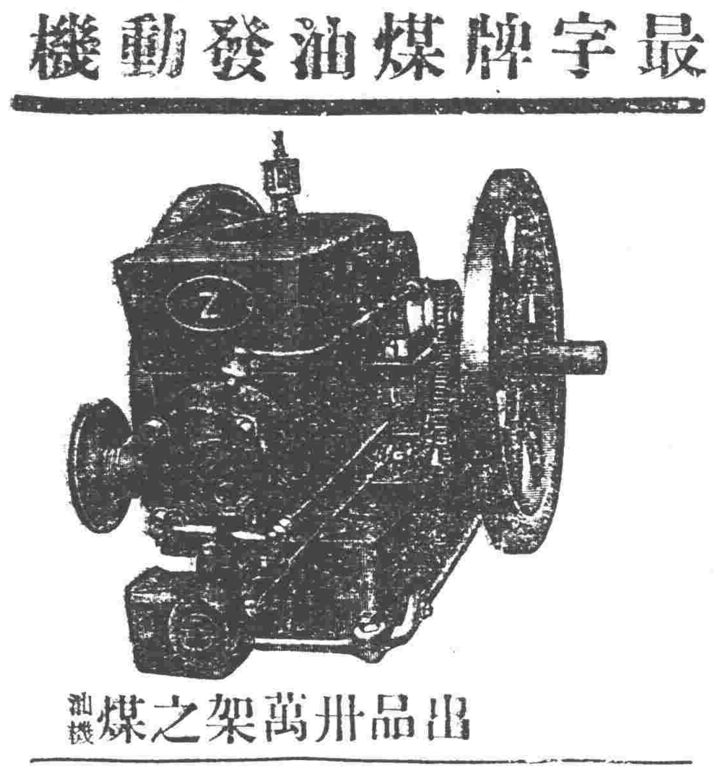

出品卅萬架之煤油機

每十點鐘出產成績

◆六馬力機與大王牌精米機七千五百斤◆
◆六馬力機與大王牌推谷子機六千斤◆
◆六馬力機與大王牌押豆子機六千石◆

機器五金行 同天洋行

奉天日站琴平町六番地

日長電話二一四二番

丙寅公司五金部 廣告

本公司現由東西兩洋著名大工廠運到最新五金等貨茲將各種現貨名目分列於後

新到現貨特別減價

金庫	磅秤	旋床
洋鎬	鑽床	手鎚
平鐵	鉛絲	鐵筋
引手	臭油	刨床
方鋼	洋灰	瓦壠鐵

總公司遼寧小西關電車路道南
分公司吉林省城內翠花胡同

奉天大東門

入院隨時應需

大東醫院

前在日本紅十字會病院勤務 院長 森川千丈
醫員 章琴詩

電話三三四六番 中一二五二號

商標 專賣

特效靈藥

- 生活要素 **三德維他命** 功勝魚肝油超出廿五倍 專治精神虧損氣血大傷身體虛弱肌肉弛瘦勞瘵等症 每瓶現大洋二元半
- 淋濁斷根 **海底山** 一盒可治愈 三盒包斷根 專治急性慢性五淋白濁尿道刺痛膀胱炎等症 每盒現大洋三元
- 戒煙滋補 **威利糖** 限日可斷癮 毫無痛苦 專治戒煙除毒有補血健胃之功效 每盒現大洋一元
- 梅毒內服 **新六〇六片** 服一瓶功效可抵打兩針 專治一二三期梅毒及梅毒之遺變 每盒現大洋一元八角

妙膚神 東省各縣警察處核准 妙膚神係治一切皮膚各症的 ... 每瓶大洋一元五角

消痔神 消痔神分內痔外痔 ... 每瓶大洋一元五角

各埠大藥房均有寄售

遼寧大西邊門外二經路口 大連浪速町二丁目七十番 哈爾濱道外正陽八道街口

美商三德洋行經理

美國 巧拿淋 新到

主治

五淋白濁。便尿不清。尿道潰爛。小便困難尿中混血、尿道閉塞。膀胱發炎。疚濁重症請購試之定能應驗如神一瓶除根永不再犯

這是空前未有之新發明淋濁除根聖藥巧拿淋丸 Gonorrhoea Tablets 專治疚濁淋症醫藥無效或時愈時犯試服此丸定可斷根因該丸內含三大要素即一純檀香 (Sandal) (二)沙婁爾 (Salol) (三)梅天靈藍 (Methylen Blue) 此三種藥品均係殺菌滅淋清掃尿毒之貴重藥料凡各國醫學博士無不稱贊爲決妙之品

代理店

奉天五洲藥房 奉天中西大德生 奉天歐美西號 奉天歐美東號 奉天大吉祥 奉天北市場 奉天恆濟堂 奉天大西關 奉天泰和堂 奉天同德西藥房 奉天利亞藥房 四平街天德堂 四平街裕慶長 四平街增順勳 四平街德慶興

洮南德慶仁 洮南永和堂 洮南和發藥局 遼源大德慶 遼源廣生堂 通遼德聚成 通遼和發藥局 八面城德慶同 八面城和發增 范家屯大德新 范家屯天德慶 范家屯瑞生祥 新民屯新發德 滿蒙子廣生堂 鐵嶺福隆永 鐵嶺福金生

義縣大增號 綏中東和堂 山海關公和祥 開原德祥厚 開原德泰臨 開原生全堂 鐵嶺福合盛 鐵嶺合發久 昌圖德泰玉 公主嶺三合公 千金寨信仁堂 本溪縣春興堂 本溪縣慶和誠 雞冠山德厚興 鳳凰城大生恆 鳳凰城大德生 安東福興堂

大安東恆興藥行 安東東益增 安東瑞祥泰 安東福春堂 遼陽義和堂 遼陽源興仁 遼陽天鈺成 遼陽天福順 海城德增福 蓋平天一堂 大石橋衛生復 營口保興長 瓦房店康德記 普蘭店志義成 普蘭店康德記 貔口[illegible] 金州志義成 熊岳新泰興 大連西崗廣興堂 大連西崗天和藥房

大連西崗志義成 大連西崗同德藥房 大連市華泰藥房 大連市華西藥房 大連德記棧 大連增盛記 大連德康德 大連劉家屯[illegible] 大連志義成 三十里堡志義成 旅順仙芝堂 旅順大德堂 長春世一堂 長春同德堂 長春天和堂 長春天育堂 長春中西藥房

長春泰和祥藥房 長春義和源 長春大益發 張家灣德泰增 雙城堡世昌增 雙城堡德興厚 雙城堡永德堂 阿城世昌永 阿城世一堂 阿城永德堂 一面坡玉盛隆 一面坡德和鈺 橫道河天合堂 海林站會榮福 寧安縣振興堂 寧安益升堂 寧安大和堂 安達站誠泰裕 安達站吉盛隆 安達縣延壽堂 呼蘭河錦和彩 呼蘭河天和堂

呼蘭河德興西 呼蘭河復和堂 呼蘭河永德堂 通河縣同發興 通河縣和勇通 甜草崗新來春 昂昂溪育生瑞 巴彥長發藥店 木蘭縣和發全 同賓縣吉盛宏 方正縣和發長 三姓德慶昌 三姓同益和 三岔河同德和 三岔河天德堂 三岔河同順和 扶餘縣慶昌福 農安縣德泰增 克山縣德興祥 樺甸縣天益堂 蘭西錦和縣 大賚衛生藥房 海拉爾洪順堂

西集廠河發記 明水縣賈智仲 烏吉密大德昌 佳木斯德隆宏 寶清縣榮陞久 拜泉濟泉藥房 烏珠河天義盛 十二井子 林甸同德泰 二克山城盛永 太平鎮盛和茂 富錦縣順和 泰來西藥行 吉林泰西華藥 黑龍江華商行 [illegible]

遼寧代理店鐘樓南 **大成藥房總發行所**

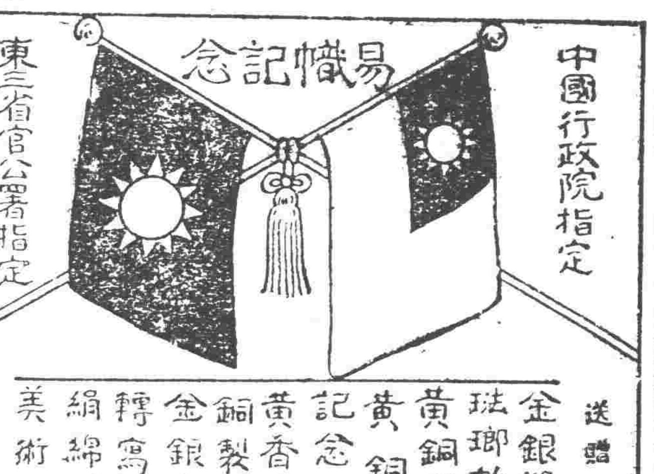

送贈裂式：金銀獎章 琺瑯熱牌 黃銅帽章 黃銅鈕 記念記章 黃香徽章 銅製俏像 金銀寶器 轉寫商標 絹綿欄杆 美術工藝 送贈樣子

大連市山縣通七十七番地

金華號本店

電話七九四六號 振替一五九八號

大連 營口 安東 奉天 長春 哈爾濱

硫化染料、工業藥品、硫化曹達、各種販賣、

三井洋行

臺灣風咭

酒精（火酒）

在庫品豐富不拘多少如承賜顧竭誠歡迎

大連市山縣通一三五

株式會社 **濱崎商店**

電話 ⑬五五一八番 七二七六番

製品

一鐵道車輛。鐵道路線附屬品及信號裝置。鐵橋鐵桁。鐵骨鐵屋。豆油容器。暖爐類。

製品

一汽罐。汽機煙突。各種機械類設計製造據付。鑄鐵管。鑄鋼。鑄鐵並真鍮鑄物。酸水素瓦斯。

本店 大連市沙河口臺山町 電話代表共通番號九一五九一番 夜間及長距離九一五三番

支店並分工廠 奉天西塔大街三丁目（電話二一〇三番）

株式會社 **大連機械製作所**

普蘭店分社緊要啓事

敬啓者鄙人自接辦本社分社以來迄今多日凡關於登報收款各事概與前主任無涉如荷直閱本報及登廣告等事亦祈直接與鄙人面商決無延悞恐未周知特此聲明

盛京時報普蘭店分社主任劉東生謹啓

神皋雜俎
歡迎投稿

小說　她的一封盼郎書　(鵬飛)

只聽鐘噹…………噹。嗚了十二句啦。秀容躺在床上。終未成睡。輾轉的想道。唉。適纔那個少年。怎長的那們漂亮啊。果然吾與此人結婚。不但於平生是願。即吾素日所自誓言。不有才貌兼全者。不嫁。的目的。亦可完全達到矣。但恐他已有妻室。使予望空撲影兮。

第二日午後一句鐘。許。始見梁女士笑嬉嬉的走來。秀容遠遠的迎將出來。低聲問道。柳郎的消息如何。梁曰。得之矣。說着走入秀容臥室來。二人點了兩顆司令的煙卷兒。一面吸着煙。一面謂說。柳郎原籍遂寧。縣者B縣。他父現任A縣長。他兒是N司令部的參謀。他母因伴子讀書起見。故亦在省居住。其公館在M銀行左側。日昨他父因某要事來省面議。大概有一星期間。方能回任。吾妹若成此事。必須從速。否則他父回任。往返必費周折矣。秀容從其言。而達於母。母甚喜。即託M銀行丁總理君說之。

蓋柳生當晚由S花園回家後。即謀諸母。母曰。兒欲結婚。固然美事。但近來的女子。這個講戀愛。那個講自由。甚至遂處雙棲。此等無恥之徒頗多。吾兒必須偵察明白。不然倘爲所誘。母被他人恥笑嗎。生堤諾諾。遂託友人汪君代訪。過午方回云。她係已故王翰林的女公子。溫柔和順。才智雙佳。現在H師範肄業。她母金氏。她弟尚幼。現寓T石印局對過的王公館便是。他母聞之。喜甚。正欲託媒。忽聽僕人說。M銀行丁總理來啦。柳公夫婦迎入後堂。茶罷。論及親事。柳公一一允許。丁總理往返不過兩三次。而親事即告成矣。擇於最短期內。行正式結婚禮。屆期笙簧雜錯。車馬盈門。賀賓盈座。各盡其妙。直至夕陽西下之時。賓客始散。新郎新婦。同入洞房。你恩我愛。各吐心腹。郎才女貌。同儕驚羨。真是洞房花燭夜。金榜題名時。乃人生是樂的美事。從此二人休業在家。享受他們的閨房的幸福。

一天夫婦二人。正當歌舞之際。忽見楊媽遞進一封信來。寫着由司令部械。即知是家兄寄來的。折視略曰。

我弟如面。自汝合卺後。即次歸家。以官務殊忙。竟未遂願。近來奶是縛線如故。日昨家父來函。汝於暑假期。已經卒業矣。現當投筆乘風之志。兄意甚喜。且讀書萬卷。終於宦業。況我們仕宦之家乎。現在本司令部缺一秘書。必須英才卓越。精通各國文字者爲合格。兄素知我弟才智甚優。故擬薦諸司令官麾下。望弟見字火速束裝來前。勿失機會是盼。母親金安。兄生岩手啓。

(未完)

筆記　文藝叢考再編　(陶明濬)

詮賦

九歎章句曰。九歎者。護左都水使者。光祿大夫。劉向之所作也。向以博古敏達。典校經書。辨章舊文。追思屈原。忠信之節。故作九歎。嘆者。傷也。息也。言屈原放在山澤猶傷念君。嘆息無已。所謂讚賢以輔志。騁詞以耀德者也。按劉向博學。爲後世校仇者之祖。於當日之書。靡所不窺。屈子之文。當然在誦習之中。孟子曰。誦其詩。讀其書。不知其人可乎。是以論其世也是尙友也。劉向於屈子之文。誦之矣。讀之矣。又知其人。論其世矣。尙友之義。允無所愧。而向之大節。又有尙友屈子之資格。九嘆之文。當然可取也。因思後世考訂諸家。多以劉氏爲主。而大哲劉氏之義。於知人論世諸端。多不肯注意。於其詩於其書。章析句分。似乎無一字之不詳。其來歷無一事之不明。其出處也。乃予問作者之爲人。則茫乎若迷。不解其爲何代人。捨其大者。專從事其細者。所得之深淺。不問可知。不知作者之爲人。不明作者之用心。則訓詁雖通。字句雖解。亦實益甚。此掩耳而盜鈴者也。自欺而已。

總而言之。作考据者。不可不明思事。史事不明。一切引据。皆瑣屑。之事。無關宏旨。有之不加多。無之不減少。存之不爲有餘。去之不見不足。則玩物喪志之譏。必且加於其身而不可去矣。學問之事。非明其一端即可闚其全體。根本之不圖。而專事章句。章句未必十分了了也。即使十分了了。而於作者之旨。茫然不知其所云。章句縱明。而上下必不貫串。如所人說話。不知其用意之所在。而但辨其爲北方話。爲南方話。合開宏細。據口齊口。亦爲兒戲而已。又焉有益乎。聽之等於不聽。以不明其用意。所貎之乎。未嘗所也。君子之於學也亦然。明先知其作者之爲人。如何因何事而作此文。因何感而發此言。則文不迷。而言不昧矣。一得此機。則古人之宗旨。已在掌握之中。焉有隔膜之患乎。

醫話　初等診斷學　(清 錢斗保 原著)(續)

以上五條。皆明色情相合。本臟自病。虛實之診法也。素按以上各條。宜參難經十六難及臟腑法時論。精自得意。

第七節　五臟本病亦有錯綜

正病正色。爲病多順。病色交錯。爲病多逆。母乘子順。子乘母逆。相尅逆凶。相生順吉。

此以五色合五臟之本病順逆生死之診法也。假如肝病。(諒腦疼掉眩抽掣轉筋等)色青。正病正色。若見他色。是爲色交錯也。若見黑色。爲母乘子。相生之順也。見赤色。爲子乘母。相生之逆也。見黃色爲病尅色。其病不加。因中順也。見白色爲色尅病也。其病則甚。因中逆也。曰相尅凶者。謂相尅爲凶。因中順尙可也。因中逆必凶也。曰相生順吉者。謂相生爲吉。如子乘母爲吉中小逆也。如母乘子爲吉中大順也。其餘四臟皆倣此(素)按此節即古五行生尅之旨。姑錄一二。以備研究。乘(勝也駕也)

第八節　五色占病

黃赤風熱。青白主寒。青黑爲痛。甚則痺攣。恍白脫血。微黑水寒。痿黃諸虛。顴赤勞瘵。(素按此舉病論之文)此以五色概論。現於面部。診斷雜感六淫。及虛損之法也。黃赤爲色中之陽色。故爲病亦屬陽。所以主風邪也。熱邪也(暑邪亦主熱)青白黑爲色中之陰色。故爲病亦屬陰。所以主寒邪也。痛病也。若黑甚在脈爲痺。在筋爲拘攣。恍白者。淺淡白色也。主大吐衄下血脫血也。若無衄吐下血。則爲心不生血。不榮於色也。微黑者。淺淡黑色也。主腎病水寒也。痿黃者。淺淡黃色也。主諸虛病也。兩顴深紅赤色者。主陰火上乘。諸虛勞之微也。(素按人有非常之驚。則血隨氣沛然下降。亦有恍白神怯之色。暗謂面黑之人。不可多服黃耆。以其氣實而又補之。又云。面白之人不可多服發散之藥。以其氣虛而又虧之。然二者指平常非黑面白面言。非指一時之黑白也。金匱黃疸篇。酒疸久久爲黑疸。女勞疸。亦云黑疸。皆瘀血在經絡。發出心血。焦悴黑瘦。皆是血分瘀熱之故。大便黑。尤爲誤徵。

第九節　四時常色之診法

臟色爲主。時色爲客。春青夏赤。秋白冬黑。長夏四季。色黃常則。客勝主善。主勝客惡。

此明四時不病常色之診法也。五臟之色。隨五形之人而見。百歲不變。故爲主色也。四時之色。隨四時加臨推遷不常。故爲客色也。春氣通肝。其色當青。夏氣通心。其色當赤。秋氣通肺。其色當白。冬氣通腎。其色當黑。長夏四季之氣通脾。其色當黃。此爲四時常則之色也。主色者人之臟氣之所生也。客色者。歲氣加臨之所化也。夫歲氣勝人氣爲順。故曰客勝主爲善。人氣勝歲氣爲逆。故曰主勝客爲惡。凡所謂勝者。當青反白。當赤反黑。當白反赤。當黑反黃。當黃反青之謂也。

第十節　就色脈可以占知新久難易

新病脈奪其色不奪。久病色奪其脈不奪。新病易已。色脈不奪。久病難治。色脈俱奪。(註)此以色脈相合診病新久難易之法也。脈奪者。脈微小也色奪者。色不澤也。新病正受邪制。故脈奪也。邪受未久。故色不奪也。久病受邪已久。故色奪也。久病不進。故脈不奪也。若新病而色脈俱不奪。則正不衰而邪不盛也。故曰易已。久病色脈俱奪。則正已衰而邪方盛也。故難治。(素)按。此本脈要精微論。脈小色不奪者新病也。脈不奪色奪者久病也。等何發抒。奪(即今脫字)

第十一節　非常之色預兆惡耗

黑庭赤顴。出如拇指。病雖小愈。亦必卒死。唇面黑青。五官黑起。擦殘汗粉。白色皆死。

善色不病。於義誠當。惡色不病。必主凶殃。五官陷弱。庭闕不張。蕃蔽卑小。不病神彊。

前八句。係明非常之色。診人暴死之法也。見甲乙經五色篇。出如拇指。謂成塊成條。聚而不散也。黑色出如拇指於天庭。赤色出如拇於兩顴。此皆水火相射之候。故病者雖或少愈。亦必卒然而死也。若病者唇面青黑。及五官忽然起黑白等色。如擦汗粉之狀。雖不病亦皆主卒死也。後八句。係明見惡色不見其病當斷爲惡耗之診法也。善色者。氣色並至之好色也。其人於理當不病也。惡色者。深沉滯晦之色也。其人當病。即不病亦必主凶殃也。凶殃者。即相家所謂紅主焦勞口舌。白主刑罰孝服。黑主非災凶死。青主憂訟暴亡之類。(素按皿熱極則色黑四圍云血中含炭氣則黑青色主血寒之病也)。五官陷弱者。謂五官骨陷內薄也。(素按五官者鼻爲肺之官目爲肝之官口爲脾之官舌爲心之官耳爲腎之官見五閱五使篇。庭闕不張。謂天庭闕中不豐隆張顯也。蕃蔽卑小者。謂頰側耳門卑低不廣也。此皆不病而有不壽之形。若加惡色。豈能堪哉。且有不病者。必其人神氣強。目素稱(去)聲其形也。

小說　巖窟島伯爵　(八)

法國大仲馬原作　儒丐穆辰公意譯

第二章

但是老人雖然飢餓。却不願教兒子知道。致他傷心。既見丹弟把食物買來。依然沒事人一般。說道。何必這樣忙着吃。等到晚飯時不好麼。丹梯只得婉言勸着。老人纔舉起刀叉。這樣富於慈愛而且如此剛強的老人。眞是不可多見的。丹梯等着老父把飯用完。因把錢袋由懷中取出。把裡面裝着的錢。都傾在桌子上。說父親。請你老人從此儘可放心過日子。我們以後可以不必憂貧了。老人一看大小金銀貨幣。約有百金以上之譜。老人自然心內暗喜。但是剛強人一世不會說沒骨頭的話。因向丹梯說。我見了你的面。比見了金子喜歡的多尤且是美爾賽更願快快的見你。他盼你還家。想是不是怎樣焦待呢。父子二人正談着話。只聽門外有人說。丹梯君回來了。想是得意的很。說着推門進來。却是老人方纔所說的那個裁縫加特爾。又聽他打着趣兒說。丹梯君。你怎樣藏那錢也來不及了。須知我不是跟你來借。丹梯說。加大哥何必如此取笑。我不在中倒。承你多多照管我的父親。加特爾說。你走後。不想老爹把那筆欠賬連利息竟自償清了。其實我並未向老爹索取。這一來倒顯得我不夠同居的面子了。丹梯說。同居舉竟彼此有照應。加大哥你若用錢。只管說話。不要拘泥呢的。只由此點看來。丹梯眞是孝子了。因爲他不時出外。家中只留下這樣一位老人。所有鄰人。當然要盡心聯歡。不好得罪一個。爲是自己走後。好沒人欺負老人。他所以如此待遇加特爾。也就是爲此。加特爾說。要不我也不知你回來。因爲今天上街去買物。遇見相識且戈爾君。所以我知道你也必然回來。特意的來看你因爲我們有三個月沒見面了。丹梯說。且戈爾也老早的上陸了麼。他那裡知道那且戈爾已尾隨着上了陸。正在暗中窺伺他的舉動呢。此時加物爾好似道賀一般說。我聽且戈爾告訴我。綦理先生非常看顧你。並且邀你到他家去吃飯。不久你就是船長了。眞是可賀的事呢。其實。他人之榮枯。也沒什麼。笑可妬的事。偏是此類人。自家不會長進。每每氣人。有笑人無心腸是怎樣構造。也就不得而知了。但是老人由加特爾日內聽說綦理氏曾約丹梯去吃飯。因問丹梯說。怎麼綦理先生曾約你在他家吃飯。你却謝絕了。竟自歸家來了麼。你要知道。人家正欲提拔你。怎好便拂了人家美意呢。

(未完)

著述　感覺與物體　(歐陽蘭)

個個人都能分別感覺的東西與僅想像的東西嗎。睜開眼睛。我看見面前的棹子。閉着眼睛。我能想像他。究竟感覺與想像之分別點是在那裡呢？吾人應先來記者即此二類的經驗並非全然不同的。我所想像的鹿色仍是鹿的。我所想像的馬。仍有一頭一尾四足。而且可和平常的馬一般大。無論顏色。無論形狀。無論諸如此類的性質。在所想像的東西裡面和所感覺的東西裡面並沒有什麼不同。

然而。此兩種經驗實不一樣。而個個人亦知道其不一樣。有一個粗疏的分別之點。即我們的感覺經驗比想像中的意象更爲鮮明活潑。但這亦不盡然。感覺有時可很昏沉很模糊不辨。反之。想像的東西有時可非常鮮明活潑。恍如親見親聞。更有脫于幻想的人則常誤合心中的意象爲外界的實物。所以鮮明活潑之標準不足以辨別感覺與想像。試再舉一個例。我坐在這裡。看見面前的棹子。而僅想像這棟屋的大門。此怎麼講呢？我們的標準如是當我有所謂『看見棹子』的經驗時這片經驗一名爲棹子者一乃是在一定的方所安排。這就是說。被看見的棹子必對於我的身體有一定的關係面這個身體亦被些經驗所組成。可以我看見棹子。必定我的眼睛是睜開的。那些東西是在我面前的。非在我後面的。

被看見的棹子隨着和我身體的關係而改變。近處見之和遠處見之大不相同。但所謂遠近者究何所指呢？此容後述。現在我們只要知道遠近必由『某種經驗』而度量。否則就不知任何東西離我的身體遠或近了。所以我們的感覺經驗都入于一定的系統或秩序。而缺乏此種地位則爲想像。想像中的鬼是不能看見。不能摸着。個人或偶爾聽見有人叫他的名字。而回頭找不見那個說話者。就以爲幻想而已。故感覺的發生必在一定的方向安排。這是我們最後的標準。就如我們自己的身體。亦必是開眼所看見的。用手所摸着的。即是具有一定的方所安排的經驗。我們的『身體』所。爲眞實者。乃由這組經驗『屬于感覺』。而不僅設想如此也。

更有當大注意者。即分別感覺與想像。我們絕不出乎經驗範圍之外我們末。會得到經驗之外或經驗之後的某某東西而說有如『實在』。則僅爲想像。如此說『實在』亦對我們全無好處。因爲我們直接覺不到他。祇能倚靠感覺去證明他的存在。而不能倚靠他去證明感覺的存在。感覺與想像之分別乃明顯易見之別人人能夠觀察。能夠證明。至于那假定的『實在』一名辭。古來曾發生了多少神秘。

上面既說道尋求感覺之後的『實在』爲完全無用。于是就引起之一個大問題。若我們。試關閉在我們的經驗裏面。則怎麼知道外界物體不就是感覺之組合呢？即承認我們經驗中有個物世界。然何以知道此物質世界。與某種心的東西。而與別種心的東西一例如想像一相對照呢？此問題那班唯心論者是肯定的他們說一切存在都不過心的存在罷了。

然我們對于此問題。則覺得難卒常人亦會區別他的感覺和外界的東西。他想他有理由信服他雖不感覺物體底時候。那物體亦仍然存在。再者。他信服他的感覺常不是物體的原形。假設我們告訴他。說他的感覺就是物體。則他必驚惶失措。他答道。你以爲感覺之組合能放在架子上或放在抽屜內嗎？能拿刀子去砍或拿手去砍開嗎？他確信感覺和物體之間必有眞正的區別。不過說不出學理來而已。讓我們來細按一下。

假定我站在書房裡面。望着爐中的火。此時不僅空勞想像。確實有所感覺。但可以說那火就是我們的感覺嗎？不行。不行。假設我閉上眼睛。看不見火了。然火並沒有滅。再我離開眼而只轉過頭去。又看不見火了。然火亦並沒有感。再我可從火逃開。其熱漸減。能說那與眞正變冷了嗎？若我離開很遠。似乎只看見那昏沉的微點。能說那火眞此變小且變黑暗了嗎？凡此皆是我的感覺變遷。而火沒有變遷者也。再假定我站在同一的地點。頭不後轉。眼不他顧。我看見那木頭着了火了。燃起來了。最後惟剩下灰燼了。此則我的感覺未變。而是火自己在那裡變。

感覺之變和物體之變。我們實在能時時分出來。日常生活如此。科學家更是如此心裡學家總得把感覺和腦筋盛官等分開。雖則他必以心的方面爲出發點。而自然科學者更祇研究物體之變化。不管我們的感覺如何。所以感覺與物體間的鴻溝。無論何處不容抹殺。但這裡有個最嚴重的困難。吾們怎樣知道一個物體？還不是要有感覺嗎？然則我們如何能區別物體與感覺呢？錯誤外部世界必出感覺。能知道。這是大家所公認的了。我們的理論亦完全根據感覺經驗。和唯心論者一樣不過唯心論者根據感覺而否認外部世界之存在。我們根據感覺而承認外部世界之存在。此必是我們能從一個小孔中窺出而得着柳暗花明又一村了。

最嚴重的困難。實乃出乎我們自已一點錯誤。把(感覺)一名辭之意義拿不完全用的太廣泛用以指非感覺的經驗。于是外部世界不成爲私心的世界相對立的。

(未完)

陽八月十九日　陰七月十五日　月丙申　先建　畢　負

▲一白之人作事愉快之日但須注意飲食西癸辛吉▲二黑之人作事手續錯誤心中若臟之日注意勿被他人誘惑北丁艮吉▲三碧之人盛大良運之日注意勿浮燥爲要坤甲癸吉▲四綠之人作投機事業時易由根本顚覆之日坤癸甲吉▲五黃之人事事過度活動吉運而還此點應加注意北艮西吉▲六白之人諸般不注意時陣容次第紊亂終必大敗庚南癸吉▲七赤之人前者胸中之苦惱今日可以轉爲娛樂之日甲南癸吉▲八白之人一路直前不思他事必逢障碍之日東西艮吉▲九紫之人考慮周圍事情不輕舉進行之大吉丁辛甲吉

淋病新藥　殺菌止淋丸　專治五淋白濁

○本藥房現由西洋運到淋病新藥殺菌止淋丸靈妙無比善能殺菌解毒清淋去濁尺急性淋慢性淋無論新久五淋白濁等症一經服用直達尿道眞有藥到病除之功誠爲第一治淋之聖藥也患淋諸君請購試之方信言無虛謬定價六日用量現大洋二元三日用者一元外埠函購金票亦可不加郵費務須單掛號封以蓋章詳開住址○奉天大西城門外電車站　英美大藥房啓

新出來最安穩不犯病的
百揆忌煙露
一准能項癮
二准無一點痛苦
三准能十二天或廿天忌好
管保
遂寧小西關　百揆製藥公司啓　電話一一二八四

遂寧城內中街
南洋鐘表行
電話七七七號
批發及通信仍在舊址後院
本城中街原址建築樓房如蒙各界賜顧請惠臨兩家臨時營業處各貨照碼九扣

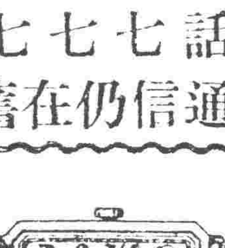

本城　小西門外第四公安局對面　治吉齋　代售
日站　千代田通六番地公合棧　南廣成興　代售

廣告

■黨國官吏考試準備各科概要叢書出版露佈■

諸君現在國民政府考試院已經成立了將來任何官吏都要依法考選行政司法以及其他官吏一律是用考試方法拔取眞才敝局有鑒於斯特聘請專門家編輯黨國考試準備各科概要叢書多種已出版者列於下倘蒙惠購照定價均減售七折外埠函購郵費加一郵票十足通用此佈

黨義概要叢書
黨義概要　一冊四角
黨史概要上　一冊四角
黨史概要下　一冊四角
民族主義概要　一冊四角
民權主義概要　一冊四角
民生主義概要　一冊四角
孫文學說概要　一冊四角
民權初步概要　一冊四角
中山實業計畫概要　一冊四角
建國大綱五權憲法概要　一冊四角
國民革命概要上　一冊四角
國民革命概要下　一冊四角
政法概要叢書
法學通論概要　一冊四角
政治學概要　一冊四角
行政法概要　一冊四角
民法總則概要　一冊四角
刑法總則概要　一冊四角
刑法分則概要　一冊四角
刑事訴訟法概要　一冊四角
民事訴訟法概要　一冊四角
法院編制法概要　一冊四角
國際法概要　一冊四角
監獄學概要　一冊四角
市政學概要　一冊四角
公文程式概要　一冊四角
三民主義教育概要叢書
教育學概要　一冊四角
教育史概要　一冊四角
教育法概要上　一冊四角
教育法概要下　一冊四角
教育行政概要　一冊四角
教育指導概要　一冊四角
教育測驗概要　一冊四角
民衆教育概要　一冊四角
職業教育概要　一冊四角
學校衛生概要　一冊四角
社會經濟概要叢書
社會學概要　一冊四角
社會問題概要　一冊四角
經濟學概要上　一冊四角
經濟學概要下　一冊四角
財政學概要　一冊四角
銀行學概要　一冊四角
貨幣學概要　一冊四角
統計學概要　一冊四角
會計學概要　一冊四角
簿記學概要上　一冊四角
簿記學概要下　一冊四角

閱者注意敝局預約社會科學大詞典現已展期至陽曆八月底止如蒙定閱者務請從速爲幸
遂寧鼓樓北　世界書局謹啓

南滿鐵▶

站				
大連開	九、〇〇	一〇、三〇	二一、三〇	三、〇〇
周水子	九、一八	一〇、五〇	二一、五一	三、二三
金州	九、四一	二一、二八	[illegible]	[illegible]
普蘭店	一〇、三一	[illegible]	[illegible]	[illegible]
瓦房店	一一、〇四	[illegible]	〇、二〇	一、〇四
熊岳城	一二、一五	[illegible]	[illegible]	[illegible]
大石橋	一三、一四	一六、〇五	[illegible]	[illegible]
海城	一三、四五	一七、三九	[illegible]	[illegible]
湯崗子	一四、〇七	一八、一〇	[illegible]	[illegible]
鞍山	一四、二五	一八、三五	[illegible]	[illegible]
遼陽	一四、五二	一九、二〇	[illegible]	[illegible]
蘇家屯	一五、三三	二〇、五六	六、一八	八、〇六
奉天	一五、四八	二一、〇〇	六、四〇	八、一三
	一五、五六	二一、二〇	六、五五	八、二五
鐵嶺	一七、〇二	二三、二五	八、二〇	[illegible]
開原	一七、三三	〇、二五	八、五七	[illegible]
昌圖	一八、〇六	[illegible]	[illegible]	[illegible]
四平街	一九、〇二	[illegible]	[illegible]	[illegible]
公主嶺	一九、五九	[illegible]	[illegible]	[illegible]
長春到	二一、〇〇	七、〇〇	[illegible]	[illegible]
長春開	八、三〇	一一、一〇	一六、二〇	[illegible]
公主嶺	九、三八	[illegible]	[illegible]	[illegible]
四平街	一〇、三三	[illegible]	[illegible]	[illegible]
昌圖	一一、二八	[illegible]	[illegible]	[illegible]
開原	[illegible]	[illegible]	[illegible]	[illegible]
鐵嶺	[illegible]	[illegible]	[illegible]	[illegible]
奉天	[illegible]	[illegible]	[illegible]	[illegible]
	[illegible]	[illegible]	[illegible]	[illegible]
蘇家屯	[illegible]	[illegible]	[illegible]	[illegible]
遼陽	[illegible]	[illegible]	[illegible]	[illegible]
鞍山	[illegible]	[illegible]	[illegible]	[illegible]
湯崗子	[illegible]	[illegible]	[illegible]	[illegible]
海城	[illegible]	[illegible]	[illegible]	[illegible]
大石橋	[illegible]	[illegible]	[illegible]	[illegible]
熊岳城	[illegible]	[illegible]	[illegible]	[illegible]
瓦房店	[illegible]	[illegible]	[illegible]	[illegible]
普蘭店	[illegible]	[illegible]	[illegible]	[illegible]
金州	[illegible]	[illegible]	[illegible]	[illegible]
周水子	[illegible]	[illegible]	[illegible]	[illegible]
大連到	[illegible]	[illegible]	[illegible]	[illegible]

站				
奉天開	[illegible]	[illegible]	[illegible]	[illegible]
撫順到	[illegible]	[illegible]	[illegible]	[illegible]
撫順開	[illegible]	[illegible]	[illegible]	[illegible]
奉天到	[illegible]	[illegible]	[illegible]	[illegible]

萬國牌載重

注意 汽車零件・油箱・門鎖・衛生用具 大批現貨出售

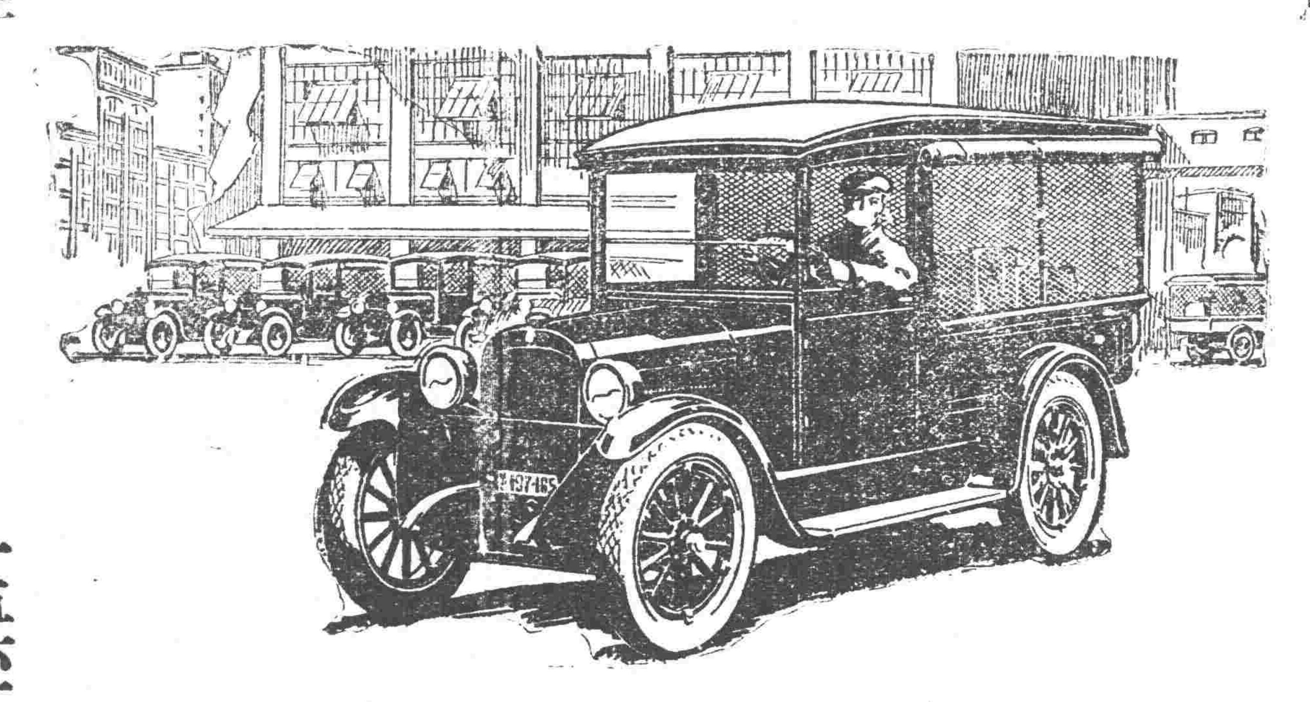

注意 敝公司收買五金礦產凡在東省一帶有照礦及金銀銅鉛等礦權無力開採者可至敝公司接洽

電話 一五六二 二二二五號

萬國載重之比較觀

一、在平坦路中不足見車之高低

二、在小矩離內不可評車之良否

三、在短期間不能確車之優劣欲購載重車諸君如將以上三項問題十分了解

請試萬國載重

遼寧 多小公司啓

如意膏 治愈蚊咬之毒

南洋吉隆坡諧街廣彰號何君國全來書云「鄙人前在花園納涼足上被毒蚊所咬腫痛非常難以行走擦用各種油膏均未見效後試用如意膏痛止腫不消久全愈如意膏之功眞可感也

如意膏係韋廉士醫生藥局之新出品清凉滋潤止癢生肌不特可療蚊咬且爲療治各種皮膚病之無上良方

凡經售西藥者均有出售或直向上海江西路六十號韋廉士醫生藥局函購每一匣大洋六角每六匣大洋三元郵力在內收用郵票

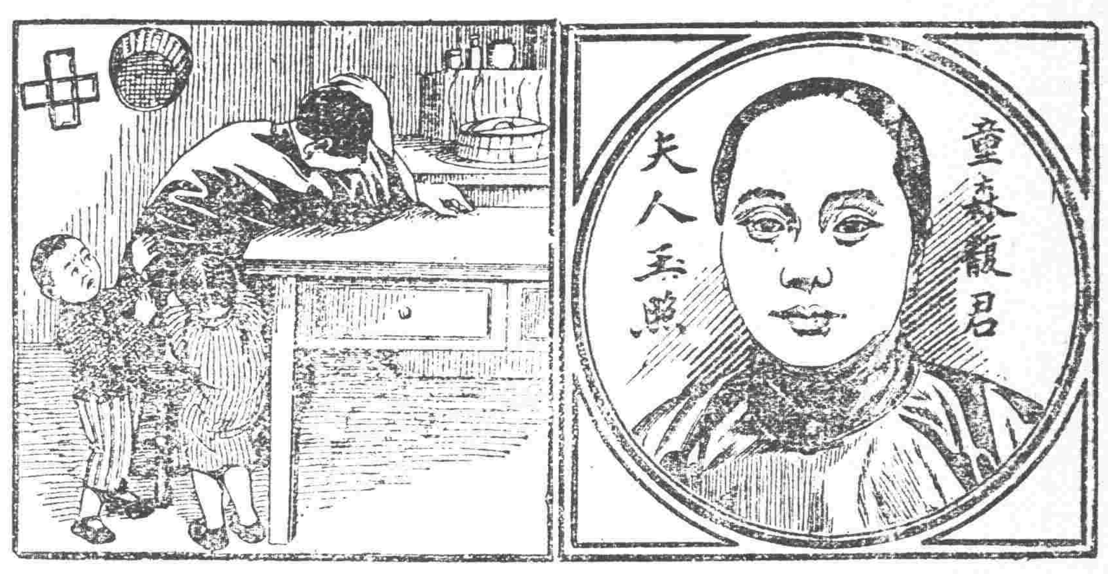

令堂令闔利益均需

因韋廉士紅色補丸爲天下馳名婦科聖藥

童否龍森說韋廉士紅色補丸使他夫人體壯力强深爲感激其實何止童君呢夫爲其妻父爲其女子爲其母說同樣感佩證言者其數奚啻千萬如童君者祇不過其中之一份子耳

童君係南京東大街森元衣莊財東兼經理彼之來書云（內子因生育劬勞體質衰弱兼以家務繁冗籌謀維艱遂致氣血雙虧百病俱發雖經中西醫治終鮮效驗幸經友介紹服用韋廉士紅色補丸數瓶果然見效不久卽覺病去體回今且十分彊健矣予深感韋廉士紅色補丸有裨于吾家者甚大也）

韋廉士紅色補丸並非藥商製售之便藥乃是蘇格蘭愛汀堡大學名醫常用之經驗方劑彼因此方劑用以補血健腦素著奇功故特製成丸以便公用際此溽暑蒸人之日血液易薄體氣易衰婦女們伏處家中操勞鞠養尤應注意服用斯丸以强其血君爲不爲令堂令闔或令嬡及早圖之卽君自己或患血虧腦弱腳氣痛瘋消化不良諸症百損未老先衰亦極合用因其功效周不分男女老幼也

價目每一瓶一元六瓶八元郵力在內遼東總發行上海江西路六十號韋廉士醫生藥局

各埠藥房均有出售 奉送小書名曰『中國今日之所需者』與『保赤新編』如欲索閱請書一明片至上海敝藥局滙班郵奉各一本可也

韋廉士大醫生紅色補丸 Dr WILLIAMS' PINK PILLS FOR PALE PEOPLE

亨得利

克羅克司中山眼鏡

本廠特製紀念總理出品

每副祇售現大洋六元

謹防冒牌 注意得字

地址 城內中街大西門裡 日站千代田通十九番地

哈德門香烟確保純潔

肝火中燒・最易激怒・世人往往因小不忍而亂大謀者・實由於由於憤怒・肝火・

君有肝火否・盡服第威德潤腸丸以平之・藥料完全植物質・毫無刺激作用日・服二粒・肝氣不作・祝君前途更多勝利・

價格低廉祇售兩角

第威德 潤腸丸

各大藥房均有出售